RIO DE JANEIRO, SÁBADO, 29 DE ABRIL DE 1961

CORTEZIA

Tempo: Bom, passando a instável com chuvas no fim do período. Temperatura: Entrará em ligeiro declínio. Ventos: Rondando para o Quadrante Sul, moderados. Máxima: 28.2 (Bangu). Mínima: 16.4 (Praça Barão de Tequara).

ANO XXXIII — N.º 10.075

Diario Carioca

Fundador J. E. de Macedo Soares

O Máximo de Jornal no Mínimo de Espaço

PREÇO: Cr$ 5,00

BIBLIOTECA NACIONAL RIO

KENNEDY: COMUNISTAS NÃO LEVAM VANTAGEM

Governadores imprensam JQ: conseguiram dinheiro

CUIABÁ —

Tendo como tema assunto referente ao Ministério da Educação, cujo titular não compareceu, às sete horas da manhã de ontem tiveram início as reuniões plenárias da Segunda Reunião dos Governadores, presididas pelo presidente Jânio Quadros.

Vários problemas da região foram abordados, verbas liberadas e algumas soluções encaminhadas, decidindo-se o procedimento de estudos sôbre inúmeras questões que ficaram pendentes. Foram tiradas importantes resoluções que atingem e beneficiam o Estado do Mato Grosso.

RESOLUÇÕES SÔBRE EDUCAÇÃO

Na impossibilidade da presença do ministro Brígido Tinoco, coube ao senhor Armando Hildebrando fazer a exposição dos resultados dos trabalhos ontem realizados pela comissão especial. O presidente da República aprovou a seguinte ata de prestação de contas, para o Estado de Mato Grosso. a) — construção de 60 aulas em Dourados, Corumbá, Campo Grande, Caceres e Amandaí; a Caixa Econômica Federal financiará a construção, que está orçada em 240 milhões de cruzeiros; b) — aumento de merenda escolar para 60 mil crianças, em convênio entre o govêrno federal e a Secretaria de Educação de Mato Grosso; c) — criação de cinco parques infantis em Cuiabá, Poconé, Aquidauna, Dourados e Campo Grande; d) convênio tríplice entre os governos federal, estadual e prefeitura de Dourados para a instalação naquele município de um centro de erradicação de analfabetismo; e) — criação da Inspetoria Seccional de Cuiabá; f) — construção do Ginásio em Corumbá; g) — dotação da verba de 15 milhões de cruzeiros para a Escola Salesiana de Cuiabá, a fim de ser criada naquele estabelecimento a Escola Técnica Profissional; h) — criação e construção da Escola de Agronomia e Veterinária de Campo Grande; i) — construção da Escola de Filosofia de Cuiabá; e, j) — liberação da verba destinada à Escola de Direito de Cuiabá, que fôra desviada do plano de economia.

GOIÁS

Em seguida, tratada a parte referente ao problema da Educação no Estado de Goiás, foi aprovada a seguinte resolução: a) — liberação da verba de 32 milhões para a criação de quatro centros de erradicação de analfabetismo em Catalão, Mourinho, Jataí e Tabelai. Os centros de Catalão e Jataí já estão funcionando, cabendo ao govêrno federal a criação de outros dois; b) — criação de 15 cursos de iniciação profissional, em dois convênios entre os governos federal e estadual; c) — instalação em Goiás do Centro de Educação Rural; d) — construção de quatro novos depósitos para a merenda escolar; e) — aumento de 30 por cento nas cotas de leite em pó do Estado. O presidente Jânio Quadros, em vista da construção desses quatro depósitos depender de restos a pagar, mandou que o representante do ministro da Educação examine a possibilidade da despesa correr pelas verbas dêste e do exercício vindouro; f) — dotação de oito milhões de cruzeiros para a construção da Escola Normal de Constantinópolis. O govêrno federal dotará êste ano 4 milhões e completará os outros quatro milhões no próximo exercício; g) — estudar a possibilidade de incluir, ainda êsse ano, a rêde de ginásios do Estado; h) — examinar a possibilidade da criação de ginásios industriais e Escola de Aprendizagem industrial, em convênio entre os

(Conclui na 11a. página)

"O govêrno continua aumentando inflação"

BRASÍLIA —

"O govêrno do sr. Jânio Quadros continua usando os mesmos processos do anterior, emitindo papel-moeda, acelerando o processo inflacionário e tolerando um aparelho arrecadador arcáico, que facilita a evasão dos tributos" — declarou ontem, da tribuna da Câmara, o sr. Sérgio Magalhães, discorrendo sôbre o aumento do custo-de-vida.

Afirmou ainda que o Poder Executivo tem em suas mãos os instrumentos necessários à estabilização do custo-de-vida, embora ressalvando que o Congresso poderia colaborar, votando projetos de grande importância que se encontram nas Comissões.

OS PROJETOS

Entre os projetos citados pelo sr. Sérgio Magalhães, encontram-se o que regula as emissões de papel-moeda, o que reprime os abusos do poder econômico, o que limita as remessas de lucros para o exterior, o que regula as atividades das sociedades de financiamentos e investimentos, o que suprime as garantias do Tesouro aos empréstimos das companhias estrangeiras, o que regula a nacionalização da pessoa jurídica e o que reforma o sistema bancário.

Bilhetinho a Jânio

Excelência:

No momento em que Vossa Excelência se encontra no Estado extremo-oeste do Brasil, presidindo a reunião dos governadores da região e falando em governar de costas para o mar — talvez fôsse a oportunidade de lhe chamar a atenção para a conveniência, isto é, a necessidade de Vossa Excelência deixar que seu govêrno possa ter uma política exterior. Exterior mesmo, pensando no posição e, já agora, depois de JK, na responsabilidade do Brasil perante o mundo; não mais esta sua política exterior para uso interno, e nem mesmo para uso interno geral, nacional, mas para uso interno demagógico de algumas parcelas de população de certas cidades de beira-mar. Política externa mais preocupada, enfim, como nossa posição e responsabilidade perante a UNE e a UME, por exemplo, do que, por exemplo, perante a ONU ou a OEA.

Portanto, uma política externa que seja, em primeiro lugar, externa mesmo. Depois, que seja uma política, e não um amontoado de atos contraditórios, cada um revogando, no dia seguinte, o que vigorou no dia anterior, bem à sua maneira de presidente vice-versa. E que deixe menos mal os nossos pobres diplomatas (leia, na 2ª página, a correspondência de Abelardo Jurema da ONU para o DC), o seu ministro de Estado, coitado, e o Brasil. Que seja planejado por, ou, ao menos, submetida a quem entenda do assunto, antes de converter-se em bilhetinho seu irremediável.

O Brasil passou a ter um pensamento, uma doutrina política internacional, a partir do lançamento da Operação Pan-americana, que a atuação de J. C. de Macedo Soares tornara possível a JK. Deu-nos uma posição de liderança no bloco continental latino-americano. E transformou nossas embaixadas, nesse lado do mundo, de antigos postos de castigo, nas representações diplomáticas mais importantes da carreira. E o Brasil tornou-se, de fato, importante no continente.

Um exemplo, Excelência: o Equador. Vossa Excelência não faz idéia da importância de uma providência aparentemente pequena, tomada pelo nosso govêrno passado: a criação de um pôsto do glorioso Correio Aéreo Nacional em Quito e o conseqüente estabelecimento de uma linha regular da nossa FAB para lá. O Equador, que sempre se sentiu longe de nós, passou a sentir-se tão ligado ao Brasil como a nenhum outro país. Acaba de criar o cargo do adido aeronáutico no Brasil, embora nós só mantivéssemos, em Quito, adido militar. Pois, justamente nesse instante, Vossa Excelência mandou extinguir o próprio adido militar. Por bilhetinho. Por economia. E fêz muito mais, muito pior: estendeu a Quito, cumulativamente, a alçada do nosso adido militar em Lima, Peru.

Ora, Excelência, sabemos que Vossa Excelência não sabia; mas, que diabo, poderia ter perguntado até mesmo ao seu respectivo ministro de Estado, coitado, e êle lhe teria ensinado que isso representaria o mesmo, por exemplo, que Vossa Excelência, hoje, dar alçada cumulativa em Havana do nosso adido militar em Washington. Acontece, porém que Vossa Excelência costuma não saber as coisas e não pedir nem querer que lh'as ensinem. Daí, o seu govêrno vai-e-vem, de presidente vice-vesra.

D. C.

"INDUSTRIAL COLLEGE" NA ESG

RIO — Estiveram em visita, na sexta-feira, à Escola Superior de Guerra, os membros do "Industrial College" das Fôrças Armadas dos Estados Unidos, que se encontram no Brasil como parte de uma viagem de observações que realizam pelos diversos países da América Latina. O grupo, depois de participar de um debate com a turma que está cursando aquêle estabelecimento de estudos superiores militares, tomou parte em um almôço que lhe foi oferecido pelo comandante da Escola, general Fabrício Daudt de Oliveira. Na foto, o comandante da Escola, ladeado pelo major-general Evan M. Houseman, chefe do grupo (à esquerda) e o major-general Raymon E. Bell, da Comissão Mista Brasil-Estados Unidos, durante o almôço.

"VAMOS AO TEATRO"

RIO — Sob o "slogan" acima, os artistas de teatro da Guanabara saíram ontem, às ruas, para uma campanha "sui-generis": levar o povo ao Teatro. A iniciativa tem caráter profundamente educativo e dela participam tôdas as companhias teatrais do Rio. Tônia Carrero e Margarida Rey — foto — escrevem pelas paredes do Teatro Municipal, a frase "Vamos ao Teatro", lema da campanha. Reportagem na última página.

PREÇO DO DIARIO CARIOCA

Guanabara e E. do Rio

DIAS ÚTEIS — Cr$ 5,00

Laos: os rebeldes não pararam hostilidades

LUANG PRABANG —

Os rebeldes comunistas do Pathet Laos ignoraram por completo a exortação do govêrno para que fôssem cessadas as hostilidades ao meio-dia de ontem. Ao contrário, a luta recrudesceu, segundo informou o general Bounletuh Sananichan, comandante das fôrças legalistas daquêle país.

Ainda às últimas horas de ontem, o "premier" MacMillan, do Reino Unido, estava insistindo junto ao govêrno dos Estados Unidos, no sentido de que não fôsse perdido o ensejo de paz proposto pela União Soviética.

LUTA CONTINUA

Segundo o comandante Sananichan, não existe indício de que os vermelhos estejam dispostos a acatar o pedido feito pelo govêrno do Laos para a suspensão das hostilidades, através do embaixador britânico, sr. J. M. Addis, e divulgado pelo rádio e repetido várias vêzes pela emissôra de Vientiene.

REAGRUPAMENTO

Adiantou o comandante Sananichan à imprensa de seu país que as fôrças legais, superadas numèricamente pelos comunistas, estão sendo reagrupadas, numa tentativa para ser contido o avanço vermelho. A gravidade da situação — adianta o entrevistado — provocou crescente preocupação nos Estados Unidos e Grã-Bretanha.

ATENÇÃO CONCENTRADA

Entrementes, a maior parte da atenção do povo de Luang Prabang (Laos) estava ontem concentrada na pira funérea, rodeada por seis guardas-sóis brancos, onde foram cremados os restos do rei Savang, na esperança de que os funerais juntariam, na capital, alguns dos dirigentes políticos rivais. O rei Savang faleceu em 1959 e foi o mo-

(Conclui na 11a. página)

Pinotti depôs: disse que é homem pobre

RIO —

Dizendo-se homem pobre, que tem apenas dois apartamentos (um dos quais ainda por pagar) e sem conta bancária no país ou no exterior, o sr. Mário Pinotti depôs, ontem, finalmente, no inquérito policial instaurado para apurar irregularidades apontadas em sua gestão à testa do Ministério da Saúde.

Para ouvir o ex-ministro, o delegado Mário Pereira de Lucena, titular da Delegacia de Economia Popular, teve de, em companhia do promotor Rafael Sirigliane, comparecer ao Hospital Silvestre, na Ladeira Guararapes, 263, em Laranjeiras, onde o sr. Mário Pinotti está internado para tratamento de saúde.

MICROSCÓPIOS E GERADOR

Inquirido sôbre sua participação na operação que resultou na compra de microscópios, onde se apontam várias irregularidades, o sr. Mário Pinoti disse não ter tomado conhecimento da aquisição, mas acrescentou, em seguida, que talvez não a tivesse autorizado, para concluir dizendo que não está bem lembrado dos fatos. A compra foi feita pelo Departamento de Administração Geral do Ministério.

Respondendo a outra pergunta, declarou o sr. Pinoti que, quando ministro, autorizou a instalação de um conjunto gerador no terreno situado na Estrada Jacarepaguá, 77, onde vários pescadores residem, acrescentando que o benefício visava fornecer luz e assegurar o abastecimento de água às imediações, além de permitir a projeção de filmes educativos.

(Conclui na 11ª pág.)

Deputados vão ser despejados

BRASÍLIA —

Por não pagarem os aluguéis dos apartamentos que ocupam na superquadra 106 (IAPC), deverão ser despejados os deputados Emílio Carlos, Esmerino Arruda, Silva Prado, Dagoberto Sales, Hélio Machado, Tarso Dutra, Munhões da Rocha, Eurípedes Cardoso de Menezes, João Abdala, Daniel Dipp e Ortiz Monteiro.

A ação de despejo contra os referidos parlamentares foi intentada, ontem, pela procuradoria do Instituto de Aposentadoria e Pensões dos Comerciários (IAPC), tendo assinado a petição inicial do processo o advogado José Jereissati.

'Fresca austeridade'

(E' o título do artigo de Danton Jobim, na 4a. página).

Pena Bôto requereu h. corpus

RIO —

Afirmando que a ordem dada, recentemente, pelo ministro da Marinha, mandando-o prender por dez dias, era ilegal, o almirante da reserva Pena Bôto impetrou, ontem, ao Superior Tribunal Militar um pedido de habeas-corpus em seu próprio benefício.

A medida que já fôra, anteriormente requerida ao Supremo Tribunal Federal, que não a examinou por considerá-la de exclusiva competência daquêle Tribunal Militar, teve, agora, imediata, distribuição, sendo entregue ao ministro almirante Borges Fortes, que requisitou informações do titular da Marinha. O almirante Pena Bôto, pode como de outras vêzes, fazer pessoalmente a sua defesa.

OGUM AGORA É "SEU" JORGE

RIO — Diz o padre Bertwino Boeker, baseado em decisão da Santa Sé, que o Santo Guerreiro, São Jorge ou Ogum — não é mais santo, não pode ser cultuado por fiéis e devotos, seu nome foi expurgado do calendário católico por causa de uma longa histria que vai contada na entrevista que publicamos na última página.

"SÃO PAULO"
COMPANHIA NACIONAL DE SEGUROS DE VIDA
DIRETORES:
Dr. José Maria Whitaker
Dr. José Carlos de Macedo Soares
Dr. Firmino Antônio Whitaker
Sucursal do RIO DE JANEIRO — Av. Rio Branco, 173 — 10.º andar — Sede: Rua 15 de Novembro, 324 — SÃO PAULO

'Marcha da História' está com mais fortes

CHICAGO, WASHINGTON —

Em discurso que ontem pronunciou em um banquete realizado pelo Partido Democrata do Condado de Cook, disse o presidente Kennedy que "a marcha da história" não está ao lado dos comunistas nem tampouco do mundo livre, pois a história é feita pelos homens e avançará na direção que lhe dêem os mais fortes, decididos e valentes.

Voltando a manifestar-se sôbre o perigo que ameaça a civilização ocidental, acentuou que seu govêrno não tem mais que um tema e um só objetivo: "O esfôrço para construir uma América Livre que cumpra com sua própria promessa de grandeza, e que, ao fazê-lo, prove a um mundo turbulento que o bem-estar da humanidade no ambiente de liberdade humana é a base do futuro da raça humana".

O PROBLEMA CUBANO

Em Washington, Lincoln White, conselheiro de Imprensa do Departamento de Estado, reiterou ontem o ponto-de-vista do govêrno dos EE. UU. com respeito ao problema cubano ao lhe ser pedida sua opinião a respeito dos telegramas segundo os quais o presidente Osvaldo Dorticós, de Cuba, havia dito que o regime cubano estava interessado em negociar suas diferenças com os Estados Unidos.

Disse White: "Dissemos repetidas vêzes que o problema básico de Cuba é o do comunismo neste hemisfério. O comércio e os assuntos econômicos podem ser objeto de negociações, porém o comunismo neste hemisfério não é negociável. Trata-se de problema multilateral e não

(Conclui na 11a. página)

Amaral desiste da suplência

BRASÍLIA —

Dos entendimentos havidos ontem, nesta capital, tendo em vista uma nova fórmula para o lançamento do suplente do sr. Juscelino Kubitschek, participou o próprio ex-presidente da República que, através do telefone internacional, falou, em mais de uma oportunidade, com

(Conclui na 11a. página)

Fidel quer debate de igual a igual: E. U. A.

HAVANA, WASHINGTON, MIAMI, MARACAIBO —

O govêrno de Cuba declarou-se, hoje, em nota distribuída ao Corpo Diplomático com a assinatura de Fidel Castro e do presidente Osvaldo Dorticós, disposto a discutir com os Estados Unidos, "em um plano de igualdade e com agenda aberta", as divergências que existem entre os dois países.

A resposta americana não tardou, embora não viesse sob forma de pronunciamento formal: o sr. Dean Rusk, titular do Departamento de Estado, falou aos jornalista sôbre a proposta cubana e declarou, simplesmente: "O comunismo, nesta parte do mundo, não é negociável".

PERIGO DE AGRESSÃO

Antes de expressar, na forma de itens, sua disposição para negociações, a nota de o Fidel e Dorticós "proclama ao mundo que Cuba está em perigo, neste momento, de ser submetida a uma agressão armada direta por parte dos Estados Unidos da América do Norte" e ressalta a ameaça que significa para a paz mundial.

Ao mesmo tempo, declara que o "govêrno Revolucionário demonstrou, com invariável reiteração, perante os organismos internacionais, sua disposição em qualquer tempo a discutir em um plano de igualdade e com agenda aberta, com o govêrno dos Estados Unidos as divergências entre os dois países, em estrito acatamento das pragmáticas da lei internacional".

MESMA POSIÇÃO

Na reunião com os integrantes do Corpo Diplomático, o presidente Dorticos declarou, após comentar os termos da nota: "Tenho que afirmar que se Cuba fôr novamente atacada, saberá defender-se como da primeira vez".

A nota, entregue a seguir, assinala a urgência que as "excepcionais e dramáticas circunstâncias exigem", e explica que o govêrno Revolucionário está consciente da alta responsabilidade que hoje assume perante o povo de Cuba e perante os povos do mundo".

Ao mesmo tempo, denuncia as consultas que efetua o govêrno dos Estados Unidos com os governos da América Latina "para uma ação armada direta contra a nossa Pátria".

"POSIÇÃO CLARA"

Depois das diversas considerações, Castro e Dorticos afirmam que "a posição clara e diáfana" de Cuba é a seguinte:

"1º) Estamos dispostos a efetuar

(Conclui na 11ª pág.)

JK chega no dia 5 ao Rio

RIO —

A Secretaria do Partido Social Democrático distribuiu nota à imprensa comunicando o regresso ao Brasil, no próximo dia 5 de maio, do ex-presidente Juscelino Kubitschek.

Diz a nota que o desembarque está previsto para as 9 horas, no Aeroporto Internacional do Galeão, de onde seguirá o ex-chefe da Nação para a sua residência, na Rua Sá Ferreira, 38 em Copacabana.

A NOTA

E' o seguinte o texto da nota do PSD:

"O Partido Social Democrático comunica que o ex-presidente Juscelino Kubitschek regressará ao Brasil na próxima sexta-feira, dia 5 de maio. O desembarque está previsto para as 9 horas da manhã, no Aeroporto do Galeão, deslocando-se o ex-chefe da Nação, em seguida, para a sua residência em Copacabana, na Rua Sá Ferreira, 38. Às 16 horas do mesmo dia 5, o sr. Juscelino Kubitschek embarcará no Aeroporto Santos Dumont, para Belo Horizonte, seguindo para Goiânia no dia 6".

GENEBRA: RUSSOS DIFICULTAM A CONCLUSÃO DE UM ACÔRDO

CAFÉ EM LEIPZIG

Na Feira de Leipzig, um dos mapas que mais despertam a atenção dos visitantes é o que demonstra o desenvolvimento do cultivo do café, no pavilhão brasileiro que se levanta na Feira da Primavera de Leipzig, na República Democrática Alemã. Na foto, da Prensa Latina, um visitante recebe informações de um cicerone brasileiro.

Yuri Gagarin visita a Tchecoslováquia

MOSCOU —

O primeiro astronáuta do espaço, Yuri Gagárin, partiu hoje com destino a Praga.

O astronáuta vai realizar uma visita de dois dias à Checoslováquia, segundo anunciou hoje a agência soviética de notícias "Tass".

CONVIDADO PELO PC

A agência disse que Gagárin foi convidado pelo Partido Comunista da Checoslováquia e por seu secretário-geral, Antonin Novotny.

BOTA-FORA FESTIVO

Acrescentou que "centenas de pessoas" compareceram ao aeroporto de Moscou para despedí-lo, ainda que não se havia anunciado pelo rádio nem a imprensa o momento de sua partida. (UPI-DC).

Ataques violentos de Tsarapkin contra Dag

LONDRES —

A atitude soviética na Conferência de Genebra sôbre Provas Nucleares vem causando crescente preocupação em círculos britânicos e norte-americanos. Mediante o emprêgo de táticas de guerra fria e negando-se a realizar negociações sérias, os russos estão mostrando sinais de sua intenção de converter a Conferência num fôro de propaganda.

O último e mais claro exemplo desta atitude foi o ataque insólito e brutal feito pelo delegado soviético, sr. Tsarapkin, ao sr. Hammarskjold, a quem chamou de "lacaio do colonialismo", acrescentando que "não se pode confiar nos neutros".

TRIUNVIRATO

O delegado soviético disse ainda que o comportamento do sr. Hammarskjold reforça o desejo soviético de que haja um triunvirato em lugar de um só administrador, como chefe do órgão executivo da Comissão de Contrôle que supervisará o sistema de inspeção do cessamento das experiências nucleares.

O sr. Tsarapkin não pareceu atentar para o fato de que muito antes do reinício da Conferência, em 21 de março, o govêrno soviético estava de acôrdo com o administrador único e com que o mesmo fôsse neutro.

NÃO RESPONDEU

O que de fato faz o delegado soviético é seguir a política do sr. Kruchev: imobilizar tôdas as organizações internacionais, opondo-se à designação de neutros para cargos executivos e substituindo-os por comitês de três membros, nos quais os comunistas possam usar o veto.

Esta atitude é ainda mais lamentável porque o sr. Tsarapkin ainda não deu resposta, depois de mais de quatro semanas, às propostas ocidentais apresentadas a 21 de março, nas quais foram levadas em consideração tôdas as legítimas aspirações soviéticas. Tampouco respondeu ao projeto de tratado apresentado pelo Ocidente em 21 de abril, o qual contém tôdas as concessões das propostas feitas a 21 de março e se considera como base para negociações sérias.

Se os russos desejassem realmente progredir na matéria, o lógico seria que discutissem o projeto ocidental e, mais tarde, se fôsse o caso, o emendassem.

Não pode haver dúvida quanto à situação atual. As potências ocidentais fizeram duas contribuições importantes e estão esperando a reação russa. Se a União Soviética deseja verdadeiramente fazer progressos, deve abandonar já as atitudes e manobras de guerra fria e entabular entendimentos sérios. — (BNS-DC)

Campanha de divulgação científica

LONDRES —

Um original plano, através do qual livros científicos e de pesquisa britânicos serão postos à disposição de estudantes do Irão, Turquia e Paquistão, acaba de ser traçado por técnicos da Organização do Tratado Central (CENTO).

A falta dessas publicações tem prejudicado o trabalho nos institutos científicos da Zona, o que levou os técnicos a pensarem em copiar fotostàticamente os livros e enviá-los por via aérea às organizações interessadas.

FONTE DO MATERIAL

A principal fonte do material será a Biblioteca de Ciência Pura e Aplicada desta cidade, que possui uma das mais completas coleções do mundo de manuais técnicos e científicos. No momento, a biblioteca contém mais de 22 mil coleções, que foram agora postas à disposição das autoridades.

OBRAS SELECIONADAS

Já foi preparada e enviada às Universidades da Zona do Tratado uma lista de obras para serem selecionadas. Entre êsses centros de ensino figuram 5 no Irão, 6 no Paquistão e 4 na Turquia. À medida que chegarem os pedidos, as cópias serão feitas e e remetidas sem despesas para os solicitantes.

ADMINISTRAÇÃO DO PLANO

O plano será administrado pelo prof. Whiddington, Consultor Científico da Organização, que terá seu escritório em Londres. O custo comparativamente baixo do projeto será financiado por um fundo especial da CENTO. O plano parece muito promissor e constitui outro exemplo da maneira construtiva em que a Grã-Bretanha ajuda os países da Zona. (BNS-DC).

Von Brentano quer uma Europa unida

BONN —

Falando perante o Conselho Consultativo da Europa, o ministro do Exterior alemão von Brentano lançou um apêlo a favor da construção da Europa Unida.

Para a concepção da Europa não deve haver limitações — salientou o ministro alemão. Europa não é um problema de números, mas sim uma tarefa política. Ela não se forma pela adição de interêsses políticos e econômicos, mas sim pela união de países com uma tradição e uma cultura centenárias comum, que tiveram a sua grandeza histórica e também a sua tragédia histórica. Para evitar que se repita a tragédia, é que se criou justamente o Conselho da Europa.

CARTA SOCIAL

Como sendo uma das obras mais importantes do Conselho, o ministro Von Brentano citou a Carta Social. Ao lado da Convenção sôbre os direitos humanos, a Carta Social provàvelmente representa a maior manifestação da vontade política européia comum.

Embora a Carta não tenha pretensões jurídicas, como hoje as têm os Direitos do Homem, ela têm um efeito moral, pois obriga os países membros a orientar a sua legislação social pelos padrões da Carta. Salientou o ministro que a elaboração de certos princípios no campo da política social representava um progresso, pois sua posterior adoção pelas legislações nacionais os transformavam em patrimônio europeu.

"COINCIDÊNCIA"

Declarou o ministro que era uma "coincidência" ter sido elaborada a Carta quase simultaneamente com a nova Legislação Trabalhista na Zona Soviética da Alemanha. Essa, do ponto-de-vista europeu, só poderia ser interpretada como indício de um assustador retrocesso. Na Legislação Trabalhista da Zona Soviética não havia mais direito do trabalho, mas sim sòmente um dever de trabalhar. Ela tirava aos trabalhadores um dos direitos básicos, o direito de greve, que há um século se tornou símbolo da liberdade do trabalho.

Salientou o ministro que isso era mais uma razão para reconhecer a importância da Carta européia, que é um direito do Trabalho criado por uma vontade social.

Finalizando, Von Brentano ressaltou a determinação do govêrno Federal Alemão em fazer o que está no seu poder para prosseguir sua política européia, com todos os recursos apropriados e sob tôdas as formas que se ofereçam.

A comunidade dos Seis, que criara o Mercado Comum e a Euratom, era um ponto de partida, que justificava esperanças, mas o govêrno federal alemão não acreditava ter cumprido com isso, a sua tarefa européia. Ela continuará a se empenhar para uma expansão da Comunidade dos Seis, pois a longo prazo não se poderá falar de uma economia européia, limitada a seis países. Os demais países se deverão juntar a essa comunidade nas formas que lhes aparecessem mais apropriadas. Com essa finalidade já houve diversos empenhos, principalmente, as conversações entre o grupo dos "Seis" e o dos "Sete". Tais conversações bilaterais visavam a encontrar um caminho de colaboração entre os dois grupos. O objetivo não era destruir o que já existia, mas sim aproveitar essa base para poder construir (IF-DC).

Ivon Cúri vai casar com uma portuguêsa

LISBOA —

O popular artista brasileiro Ivon Curi contrarirá matrimônio com uma jovem portuguêsa.

A notícia adianta que o cantor conheceu a jovem em uma de suas anteriores visitas a êste país.

PUBLICADOS OS EDITAIS

Editais publicados hoje no sétimo distrito de Lisboa indicam que "Ivon José Cúri, do Estado de Minas Gerais, do Brasil, se propõe contrair núpcias com Ivone de Freitas, de Carnaxibe, Lisboa.

Ivon Cúri encontra-se atualmente em eBirute, a capital do Líbano, com sua noiva e duas irmãs do artista, visitando parentes que ali tem. (UPI-DC).

Itália reorganiza seu serviço diplomático

ROMA —

A Itália anunciou hoje uma ampla reorganização de seu serviço diplomático, na qual figuram as nomeações de novos embaixadores em Brasília, Santiago do Chile, Washington, Moscou, Londres e Paris.

A maioria das novas nomeações já são conhecidas, porém o anúncio oficial foi demorado até hoje a espera dos "placets" do governos que vão receber os diplomatas.

MUDANÇAS FEITAS

As principais mudanças são:

O atual embaixador nos Estados Unidos, Manlio Brosio, foi transferido a França.

Sérgio Fenoaltea, atual embaixador na Bélgica, substituirá a Brosio em Washington.

Vitório Zoppi, atual embaixador na Grã-Bretanha, passa ao cargo de chefe da delegação nas Nações Unidas.

Mário de Stefano, que hoje presta serviço no Ministério das Relações como diretor geral de Assuntos Políticos, é o novo embaixador no Brasil.

Massino Magistrati, atual embaixador na Turquia, desempenhará o mesmo cargo na República Arabe Unida.

Mário Luciolli deixa o cargo de embaixador no Chile para suceder a magistrati na Turquia.

Giovanni Fornai, embaixador na RAU, substitui a Stefano.

Egídio Ortoona, atual chefe da delegação nas Nações Unidas desempenhará a direção geral de Assuntos Econômicos. (UPI-DC).

SERRARIA SANTANA

MADEIRAS E MATERIAIS PARA MARCENARIAS E CONSTRUÇÕES

SERRARIA SANTANA LTDA.

TEL. 23-6131

RUA SANTANA, 149/151

RIO DE JANEIRO

"Confer" Construções e Ferros S.A.

RELATÓRIO DA DIRETORIA

Senhores Acionistas:

Em cumprimento as disposições legais e estatutárias, a Diretoria tem o prazer de apresentar e submeter a apreciação de V. Sa. o Balanço Geral e a demonstração da conta de Lucros e Perdas do ano social findo em 31-12-1960, que se encontra lavrado no livro de ata com o parecer do Conselho Fiscal, permanecendo a inteira disposição dos acionistas para quaisquer outros esclarecimentos que se façam necessários.

Rio de Janeiro, 27 de abril de 1961.

CONFER — CONSTRUÇÕES E FERROS S.A.

As. MAURO MAGIOLI MAIA.

BALANÇO GERAL EM 31 DE DEZEMBRO DE 1960

ATIVO

DISPONIBILIDADES		
Caixa	396.052,70	
Bancos	21.358,30	417.411,00
REALIZÁVEL		
Contas Correntes		104.603,50
IMOBILIZADO		
Placas de Construtor	3.852,00	
Móveis e Utensílios	60.750,00	
Imóveis	300.000,00	
Despesas de Construções	3.000,00	367.602,00
LUCROS E PERDAS		
Prejuízo Exerc. Anter.	114.000,00	
Prejuízo do Exercício	452.843,50	566.843,50
Totais		1.456.460,00

PASSIVO

NÃO EXIGÍVEL		
Capital Social	1.200.000,00	
Fundo de Depreciação	6.460,00	1.206.460,00
EXIGÍVEL		
Valores a Pagar	250.000,00	250.000,00
		1.456.460,00

Reconhecemos a exatidão do presente balanço na importância de Cr$ 1.456.460 (HUM MILHÃO QUATROCENTOS E CINQUENTA E SEIS MIL QUATROCENTOS E SESSENTA CRUZEIROS), no ATIVO e igual soma no PASSIVO.

Rio de Janeiro, 31 de dezembro de 1960.

A Firma: CONFER — CONSTRUÇÕES E FERROS S.A.

As. MAURO MAGIOLI MAIA

OSWALDO COLONEZI

O Contador: GERALDO MAGIOLI — C.R.C. 6.682.

CONSELHO FISCAL:

As. ANANIAS BIAGIO NIESI

ÍTALO ROMEU DESIDERATI

EMÍLIO HERCULANO DE QUEIROZ BERNABÉ

DEMONSTRATIVO DA CONTA DE LUCROS E PERDAS NO EXERCÍCIO DE 1960

CONTAS	COORDENAÇÃO		TOTAIS Devedor	TOTAIS Credor
BG LUCROS E PERDAS				
Pelo encerramento das seguintes contas para efeito de balanço.				
CRD A) DESPESAS ADMINISTRATIVAS				
Honorários de Diretoria	240.000,00			
Representação de Diretoria	120.000,00			
Despesas de Organização	49.038,00			
Material de Expediente	55.698,50			
Aluguéis	96.000,00			
Despesas de Condomínio	4.321,50			
Seguro C/ Acidente do Trabalho	17.693,70			
Impostos e Taxas	10.150,00			
Imposto Sindical de Empregados	400,00			
Despesas de Expediente	686,00			
Telefonemas	306,60			
Gratificações	1.000,00			
Fretes e Carretos	4.500,00			
Despesas Bancárias	3,00			
Outras Despesas	1.220,00			
Despesas Legais	7.721,00			
Selos e Estampilhas	413,00			
Conservação e Limpeza	1.500,00			
IAPI - Previdência Social	9.741,60			
Selos e Telegramas	7,50			
Despesas de Condução	20,00			
Correios e Telégrafos	25,50			
Associação de Classe	2.800,00			
Consêrto e Conservação	80,00			
Despesas Diversas	1.100,00			
Impostos e Licenças	8.100,00		632.525,90	
CRR A) RESULTADOS DIVERSOS				
Juros Despendidos	18.000,00		18.000,00	
CRM A) MERCADORIAS				
Compras	19.080,00			
Impôsto s/Transação	7.434,20			
Impôsto s/Vendas e Consig.	1.680,00		28.194,20	
CP A) FUNDO DE DEPRECIAÇÃO				
10% s/Placa de Construção	385,00			
10% s/Móveis e Utensílios	6.075,00		6.460,00	
DE DIVERSOS. CRR RESULTADOS DIVERSOS				
Juros Auferidos		1.900,00		
Descontos Auferidos		48,00		
Administração		2.539,50		
Comissões Auferidas		2.539,50		190.386,60
DE MERCADORIAS CRM VENDAS		42.000,00		42.000,00
DC DE Prejuízo do Exercício				452.843,50
			685.180,10	685.180,10

CONFER — CONSTRUÇÕES E FERROS S. A.

As. MAURO MAGIOLI MAIA

OSWALDO COLONEZI

GERALDO MAGIOLI — C.R.C. 6.682

Partido Branco alerta nôvo govêrno de Kenia

NAIROBI (Kenya) —

O Partido Branco deu a conhecer uma declaração na qual diz que os comerciantes e agricultores europeus fazem ameaça ao Kenya.

Na referida declaração, comerciante e agricultores prometem deixar Kenya se o futuro govêrno nacionalista africano dêste território britânico os obriguem a aceitar "condições intoleráveis".

"CONDIÇÕES INTOLERAVEIS"

Kenya não oferece futuro algum para êles nem para seus filhos, a menos que se aceitem certas exigências, diz a declaração.

EXIGÊNCIAS FEITAS

Entre as demandas brancas se encontram "a seguramente a liberdade contra a intimidação; um sistema político que se ajuste aos problemas de Kenya; a restauração da economia e a moral dos empregados do govêrno; retirada da obrigação de tornar-se cidadãos de Kenya e a continuação da proibição de que o líder "mau-mau" Jomo Kenyatta, volte a vida política do país. (UPI-DC).

VIAÇÃO SATÉLITE S. A.

Relatório da Diretoria

Em cumprimento às disposições legais em vigor, apresentamos aos senhores acionistas para exame e apreciação o Balanço Geral e a Demonstração da Conta de Lucros e Perdas referente ao exercício findo de 1960.

Pela documentação que colocamos a disposição dos senhores acionistas, podem Vv. Ss., constatar a posição econômica e financeira da emprêsa.

A Diretoria fica a disposição dos senhores acionistas para quaisquer explicações que forem necessárias.

Rio de Janeiro, 26 de abril de 1961. — **Odécio O. Belém**, Diretor-Presidente. — **Mariza Ferreira Belém**, Diretor-Tesoureiro. — **Nilza Belém Marques Costa**, Diretor-Secretário.

Balanço Geral — Realizado em 31 de dezembro de 1960

ATIVO

DISPONIVEL			
Caixa	661.383,20		
Banco Aux. Produção	25.025,00	686.408,20	
IMOBILIZADO			
Veículos		7.670.000,00	
COMPENSACAO			
Ações Caucionadas		75.000,00	
PENDENTES			
Lucros e Perdas		207.269,90	8.638.678,10

PASSIVO

INEXIGIVEL			
Capital	2.000.000,00		
Fundo Depreciação	1.534.000,00	3.534.000,00	
EXIGIVEL			
Curto Prazo:			
Obrigações a Pagar	1.200.000,00		
Contas a pagar	209.678,10		
Títulos Descontados	350.000,00	1.759.678,10	
Longo Prazo:			
Obrigações a Pagar		3.270.000,00	
COMPENSAÇAO			
Caução da Diretoria		75.000,00	8.638.678,10

Rio de Janeiro, 31 de dezembro de 1960. — **Odécio O. Belém**, Diretor-Presidente. — **Mariza Ferreira Belém**, Diretor-Tesoureiro. — **Nilza Belém Marques Costa**, Diretor-Secretário. — **Nélson Seabra Leal**, Téc. Cont. C.R.C. — 15.981 — GB.

Demonstração da Conta de "Lucros e Perdas", em 31 de Dezembro de 1960

CREDITO

DE			
Venda de Passagens	4.350.780,00		
Aluguel de ônibus	345.000,00	4.695.780,00	
Prejuízo d/exercício		207.269,90	4.903.049,90

DEBITO

A —			
Despesas c/concessão	150.000,00		
Alugueres e estadias	176.700,00		
Anúncios	3.536,00		
Seguros	223.418,50		
Serviços profissionais	39.425,00		
Pneus	464.043,20		
Despesas c/viagens	19.704,00		
Despesas Gerais	7.521,20		
Estampilhas	6.592,00		
Combustíveis e lubrificantes	588.618,80		
Manutenção de Veículos	342.021,80		
Comissões	436.000,00		
Impostos e Taxas	13.894,30		
Honorários da Diretoria	780.000,00		
Juros e Descontos	53.805,10		
Ordenados	43.780,00		
Impressos	20.900,00	3.369.049,90	
Fundo de Depreciação			
20% s/valor de 3 ônibus		1.534.000,00	4.903.049,90

Rio de Janeiro, 31 de dezembro de 1960. — **Odécio O. Belém**, Diretor-Presidente. — **Mariza Ferreira Belém**, Diretor-Tesoureiro. — **Nilza Belém Marques Costa**, Diretor-Secretário. — **Nélson Seabra Leal**, Téc. Cont. C.R.C. — 15.981 — GB.

Parecer do Conselho Fiscal

Os abaixo assinados, membros do Conselho Fiscal, declaram que tendo examinado o Relatório da Diretoria, Balanço Geral e Demonstração da Conta de Lucros e Perdas relativos ao exercício social findo em 31 de dezembro de 1960, são de parecer que os ditos documentos encontram-se na melhor ordem, merecendo, portanto, unânime aprovação por parte dos senhores acionistas.

Rio de Janeiro, 26 de abril de 1961. — **Godofredo Freire. — João Rodrigues da Silva. — Dr. Joaquim Luís Garcia Pentagna.**

GUANABARA AUTO ÔNIBUS S. A.

RELATÓRIO DA DIRETORIA

Prezados senhores acionistas:

De conformidade com as determinações legais e estatutárias, apresentamos aos senhores acionistas, o Balanço e demais contas do exercício de 1960, acompanhados do parecer do Conselho Fiscal. Cumpre-nos esclarecer que estamos à disposição de V. Sas. na sede social, onde também se encontram os livros e demais documentos, para esclarecer o que fôr indagado.

Mais uma vez reiteramos a V. Sas. os melhores agradecimentos pela confiança em nós depositada.

Rio de Janeiro, 26 de abril de 1961.

JOSÉ MAXIMIANO DE BARROS ALVES PIMENTA

BALANÇO PATRIMONIAL, encerrado em 31 de dezembro de 1960, lançado no Diário registrado no D.I.C. sob n.º 63.483 em 25-12-58 à fôlhas 126 — Inscrição DRIR 21.467

ATIVO

DISPONÍVEL:			
Elementos Líquidos			
Caixa	1.953.311,40		
Bancos	156,20		1.953.467,60
IMOBILIZADO:			
Capital de Operação			
a) Material Rodante			
Coletivos	40.873.260,00		
Veículos Socorro	26.962,10	40.900.222,10	
b) Equipamentos Inst. Industriais			
Maquinismos	113.000,00		
Ferramentas e Impl. Técnicos	196.830,00		
Elevadores	100.000,00	409.830,00	
c) Diversos			
Equipamentos Escritório	837.763,80		
Depósitos e Cauções	106.000,00	943.763,80	42.249.815,90
REALIZÁVEL:			
Capital de Operação			
Almoxarifado	2.104.300,00		
Imobilizações Financeiras			
a) Sush. e Dep. Compulsórios			
Adicional do Impôsto Renda	36.556,00		
Petrobrás S. A.	148.000,00	284.556,00	[illegible]
			46.577.400,60

PASSIVO

NÃO EXIGÍVEL:			
Capital Próprio			
Capital	4.000.000,00		
a) Reservas			
Legal	46.587,40		
Fundo Rep. Mat. Rodante	5.270.356,80	5.316.944,20	9.316.944,20
EXIGÍVEL:			
Capital de Terceiros			
a) Débitos de Funcionamento			
Cont. Previdência Recolher	2.283.201,10		
Contas e Dupl. a Pagar	2.563.192,10	4.846.403,20	
b) Débitos de Financiamento			
Financiamento Bens Operação	23.191.919,20		
Empréstimos e Fin. Diversos	8.391.950,30	31.483.869,50	36.330.272,70
RESULTADOS PENDENTES:			
Dividendos a Distribuir			925.183,70
			46.572.400,60

Rio de Janeiro, 31 de dezembro de 1960.

JOSÉ MAXIMIANO DE BARROS ALVES PIMENTA

ROBERTO VON TROMPOWSKY — Contador: CRC 3.759-GB

RESULTADO OPERACIONAL DE 1-1-60 a 31-12-60

CONTAS		Débito	Crédito
RECEITA OPERACIONAL:			
Receita de Passageiros	38.421.775,00		
Fretamentos	59.900,00		38.481.675,00
DESPESA OPERACIONAL:			
PESSOAL			
Tráfego			
Motoristas	5.814.467,90		
Cobradores	3.567.256,50		
Inspetores e Despachantes	1.710.712,10		
Horas Extras	106.393,10		
Oficina			
Horas Normais	2.766.106,10		
Administração			
Escritório	347.836,70		
Contabilidade	67.500,00		
Contencioso	95.493,60		
Férias	185.209,50		
Encargos Leg. Social			
Auxílios de Doença	7.549,80		
Avisos Prêmios	2.680,00		
Indenização por Dispensa	60.905,60	14.450.613,90	
Combustível Coletivos			
Óleo Diesel	3.382.758,20		
Comb. Veículos Auxiliares			
Gasolina	41.848,00		
Lubrificantes			
Óleos	702.516,20		
Material Oficina			
Estopa	42.747,00		
Vidros e Tintas	98.392,40		
Material Elétrico	48.777,00		
Material Div. Transformação	555.639,00		
Material Substituição			
Pneus, Câmaras e Protetores	2.064.118,50		
Pneus Reformados	555.816,00		
Peças e Acessórios	2.432.835,40	9.910.442,70	
RECONDICIONAMENTO E SERV. EX. TERCEIROS		1.220.460,10	
ENERGIA ELETRICA			
Luz	39.329,60		
Fôrça	32.748,80	72.078,40	
ADMINISTRAÇAO GERAL:			
Associações de Classe	24.000,00		
Assinaturas e Publicações	17.632,00		
Auxílios, Don. Miudesas	177.468,10		
Honorários Diretoria	429.000,00		
Gastos e Cons. de Imóveis	108.127,00		
Despesas com Autos Administ.	60.618,00		
Aluguéis	120.000,00		
Material Escritório	123.006,10		
Telefone	25.494,30		
Selos e Estampilhas	1.900,00	1.087.245,50	
ENCARGOS DIVERSOS:			
Contribuições Previdência			
Seguros do Pessoal	343.879,00		
I. B. A.	78.425,10		
I. A. P. E. T. C.	1.220.787,50		
S. S. Rural	30.430,60	1.673.522,20	
IMPOSTOS E OBRIGAÇÕES FISCAIS:			
Impôsto de Renda	23.985,50		
Impostos Diversos	82.113,50	116.099,00	
MULTAS DO TRAFEGO		47.650,00	
MULTAS DIVERSAS		2.414,00	
PRÊMIOS DE SEGUROS		1.220.909,40	
DEPRECIAÇÃO:			
Coletivos		5.270.356,80	
SUPERVINIÊNCIAS DA EXPLORAÇÃO:			
Indenização Avarias e Sinistro	542.064,80		
Franquias de Sinistros	71.500,00		
Custas e Eventos Tráfego	74.325,00	687.889,80	
RESULTADO EXERCÍCIO FINANCEIRO:			
Lucro Operacional		2.713.003,20	
		38.481.675,00	38.481.675,00

RESULTADO DO EXERCÍCIO FINANCEIRO

	Débito	Crédito
Resultado Operacional		2.713.005,20
Juros de Emp. e Financiamentos	1.919.301,70	
Despesas Constratuais e Legais	63.048,00	
Resultado Líquido	730.653,50	
	2.713.003,20	2.713.005,20

RESULTADO LÍQUIDO

CONTAS	Débito	Crédito
Resultado Exercício Financeiro		730.655,50
Reserva Legal	36.532,50	
Dividendos a Distribuir	694.121,00	
	730.653,50	730.655,50

Rio de Janeiro, 31 de dezembro de 1960.

JOSÉ MAXIMIANO DE BARROS ALVES PIMENTA

ROBERTO VON TROMPOWSKY — Contador: CRC 3.759-GB

PARECER DO CONSELHO FISCAL

Senhores acionistas:

Os membros do Conselho Fiscal, da GUANABARA AUTO ÔNIBUS S.A., sediada nesta cidade na Rua da Coragem n.º 40, tendo examinado o Balanço e as Contas do Exercício de 1960, acharam tudo em perfeita ordem, pelo que, são de parecer que os referidos documentos devem merecer a aprovação de V. Sas. Êste é o nosso parecer

Rio de Janeiro, 26 de abril de 1961.

GUANABARA AUTO ÔNIBUS S.A.

JOSÉ MAXIMIANO DE BARROS ALVES PIMENTA

RESTAURANTE OUVIDOR, 12 TEL.: 31-2301

A CABAÇA GRANDE

A Casa Das Peixadas

INGLÊS — ITALIANO — ALEMÃO

PARA TODOS OS FINS EM TURMAS OU PARTICULAR

RUA SENADOR DANTAS, 95 — 1.º ANDAR

INSCRIÇÕES ABERTAS A PARTIR DAS 15 HORAS

POLITICA DOS ESTADOS

"Unida na convenção" diz C. Pinto da UDN

BELO HORIZONTE, MG —

"Entendo que a UDN se apresentará em Recife unida e pronta para discutir as teses que realmente interessam ao povo brasileiro" — disse o governador Magalhães Pinto em declarações feitas ontem nesta capital a propósito de sua sucessão à Presidência da UDN. Sôbre sua viagem a Brasília, informou que fôra presidir a última reunião do diretório do partido, tendo aproveitado a oportunidade para levar os seus agradecimentos aos "dignos companheiros de direção, bem como aos nossos senadores e deputados federais, pela cooperação eficiente e patriótica que me deram durante os dois anos de mandato à frente da UDN nacional". E acrescentou: "Ventilamos durante essa reunião, a formação da chapa que deverá concorrer na convenção de Recife. Depois das diversas sondagens que promovi em tôrno de todos os nomes em foco e em face da desistência de todos os candidatos à Presidência de meu partido, o diretório se fixou num só nome — o do deputado Herbert Levi, indicado pela seção de São Paulo". — (Sucursal).

M. GERAIS: Paulo Campos renuncia ao mandato

BELO HORIZONTE —

O deputado udenista Paulo Campos vem de renunciar à sua cadeira no Legislativo mineiro. Como se sabe, o parlamentar foi convidado a aceitar a chefia do gabinete do governador Magalhães Pinto. Em várias ocasiões outros parlamentares se afastaram a fim de assumir outras funções.

Logo após assumir a chefia do gabinete do sr. Magalhães Pinto, o sr. Paulo Campos enviou carta ao presidente do Legislativo, renunciando ao seu mandato de representante do povo. — (Sucursal)

PTB CREDENCIA PATRONO PARA ACÔRDO

BELO HORIZONTE —

Um comunicado da bancada estadual do PTB foi encaminhado ontem ao govêrno do Estado, afirmando que qualquer entendimento visando a acôrdo com finalidade de dar base parlamentar ao chefe do Executivo mineiro com o partido, sòmente poderá ser realizado através do deputado Patrus de Sousa, único credenciado para tais gestões. Com êsse gesto, a bancada liquidou definitivamente a comissão organizada pela Comissão Executiva para tal fim. — (Sucursal)

S. PAULO: PTN não está em crise

S. PAULO —

Em face de notícias que asseguram estar o PTN em crise, o líder da bancada daquela agremiação no Palácio Nove de Julho, deputado Chaves de Amarante, ouvido pela imprensa, disse:

— "O Partido Trabalhista Nacional é uma agremiação política organizada, que possui uma bancada estadual de onze deputados, com 119 prefeitos eleitos e mais de mil vereadores em todo o Estado. Como se vê, um partido com tal expressão não pode estar em crise sem uma razão ponderável. O que há é exploração. Elegemos os srs. Carvalho Pinto e Jânio Quadros, eis a razão das intrigas. — (Transpress).

BAHIA: Mandado de Segurança contra JQ

SALVADOR —

Os médicos baianos, através de sua entidade de classe, passaram procuração ao professor Auto José de Castro, para que êste impetre mandado de segurança contra o presidente Jânio Quadros, relativo à gratificação do risco-de-vida e saúde cujo pagamento foi suspenso por ordem do govêrno federal. (Transpress).

COMISSAO DE INQUÉRITO

SALVADOR —

Ocupando a tribuna, no legislativo baiano, o deputado Moltinho Dourado reclamou à mesa providências para a constituição da Comissão Parlamentar de Inquérito que deverá apurar as denúncias de irregularidades na Secretaria de Segurança Pública, formuladas pelo professor Lafaiete Spíndola.

Acrescentou o orador que o pedido para a instauração daquela CPI conta com a assinatura de mais de um têrço de deputados, desconhecendo o porque da atitude da mesa, em não querer constituir aquêle órgão parlamentar. (Transpress).

REPTO DE JURACI

SALVADOR —

Em palestra radiofônica, o governador Juraci Magalhães, referindo-se ao deputado Moltinho Dourado, na Assembléia Legislativa, reptou-o e aos seus adversários a que "não fiquem na insinuação mas positivem fatos, apresentem provas ou mesmo indícios".

Repto a acusação, o insulto mesmo para o encaminhamento do acusador a perpetuar memorium. Sou conhecido — continuou o governador — não só na Bahia, mas em todo o país. São 30 anos de vida pública, no trato dos negócios do povo, sem que jamais se tenha ouvido que me beneficiasse de qualquer vantagem" E prosseguiu: "Os meus próprios adversários quando inteligentes jamais pensaram em duvidar de conceito já generalizado".

"Repto-os, todavia, em defesa do meu patrimônio, que hoje é menos meu que do povo desta querida Bahia". (Transpress).

NÉLSON CARNEIRO QUER SER CANDIDATO

SALVADOR —

Segundo a imprensa local, o deputado Nélson Carneiro, do PSD carioca, está disposto a concorrer à sucessão do governador Juraci Magalhães. (Transpress).

BALBINO QUER A PACIFICAÇÃO

SALVADOR —

O ex-governador Antônio Balbino estêve nesta capital, demorando-se apenas quarenta e oito horas. Segundo os círculos políticos, o ex-governador deseja mesmo a pacificação nos moldes apresentados pelo governador Juraci Magalhães.

Para alguns políticos, o sr. Antônio Balbino é um dos poucos que acredita em pacificação.

PERNAMBUCO:

RECIFE —

Falando à reportagem, o sr. Dinarte Mariz, ex-governador do Rio Grande do Norte, disse que acredita que tudo sairá bem na Convenção Nacional da UDN, "uma vez que não há luta interna, devendo ser eleito o sr. Herbert Levy", para a presidência.

Interpelado sôbre a possibilidade de vir a ser proposta a exclusão do do sr. Aluísio Alves, dos quadros udenistas disse o sr. Dinarte: — "Acredito que a proposta de exclusão do sr. Aluísio Alves não poderá ser ventilada nos trabalhos que terão início amanhã. A matéria deverá ser encaminhada diretamente pelo Diretório Regional do Rio G. do Norte ao Diretório Nacional".

Comentando a atuação do sr. Aluísio Alves na chefia do Executivo potiguar, o sr. Dinarte Mariz disse que nunca o Rio Grande do Norte teve um govêrno tão atrabiliário.

Finalizando suas palavras, o sr. Dinarte Mariz declarou que apresentará na Convenção udenista uma tese defendendo a reforma de base no plano eleitoral, de modo a permitir a reeleição. — (Transpress)

VIAÇÃO ÁGUIA DOURO LTDA
RIO DE JANEIRO — VIÇOSA
SAIDA: SEGUNDAS, QUARTAS, SEXTAS E SÁBADOS
HORÁRIO: 6,30 HORAS
VENDA DE PASSAGEM NO RIO:
ESTACAO RODOVIARIA MARIANO PROCÓPIO
Praça Mauá — Guichê 32 — Tel.: 23-9113
VIÇOSA — RIO DE JANEIRO
SAIDA: SEGUNDAS, QUARTAS, SEXTAS E SÁBADOS
HORÁRIO: 6,00 HORAS
VENDA DE PASSAGEM EM VIÇOSA:
RODOVIÁRIA: PRAÇA DA BANDEIRA — TEL.: 1274

NERVOSOS O prof. MAURÍCIO DE MEDEIROS com consultório na Rua da Quitanda, 3 — salas 811 e 812, da consultas às 2as., 4as. e 6as., de 9 hor ao meio-dia. — Marcar hora tôdas as manhãs. Fone: ??-5941.

A INSTRUÇÃO 204
e alguns dos seus (muitos) aspectos negativos.
Leia no n.º 73 da revista
BRAZIL OF TO-DAY
BRASIL DE HOJE
BRASIL DE HOY
CR$ 20,00 O EXEMPLAR
Pedidos à Avenida Erasmo Braga, 227 — 7.º andar ou à Caixa Postal 1.619 — Rio.

Assembléia por dentro

Amaral Neto, na tribuna, depois de uma tarde tôda falando, esforçava-se na defesa do govêrno, sem convencer a ninguém. Foi quando Hugo Ramos Filho, maliciosamente, perguntou ao orador se êle ainda estava de acôrdo com a frase do governador, de que "governar era mais fácil do que fazer oposição". Amaral perdeu-se em riso, não respondendo. Baleeiro aproveitou a pausa e deu a resposta: "Se é mais fácil, não sei. Mas que é gostoso, é!"

—o—

Amando da Fonseca pediu licença de 30 dias. E' a primeira parte do acôrdo com o ex-vereador Geraldo Moreira, 1º suplente do PTB, que assim irá para a Assembléia, como prêmio por ter renegado a ex-Câmara. Mas Amando diz que está sendo pressionado por todo mundo para que não se licencie. Para Geraldo entrar, é preferível continuar Amando ou deixar o lugar vago.

—o—

Saldanha Coelho depositou todos os seus subsídios no Banco do Estado. Não há notícia de que outro deputado, da Maioria ou da Minoria, teria feito o mesmo.

—o—

Roland Corbisier pediu Comissão de Inquérito para a questão do impôsto do café. O assunto foi levantado na Assembléia por Paulo Alberto que sôbre êle já falou numerosas vêzes. Era questão sua. Era êle quem estava estudando trabalhosamente o caso. Mas Corbisier apoderou-se dos seus subsídios e hoje é o dono da Comissão de Inquérito, comissão que Paulo Alberto iria pedir, como disse a Corbisier, esperando, apenas, que o líder da Maioria falasse, como prometeu, sôbre o assunto. Corbisier não atendeu a nada e se apropriou do assunto dentro do melhor estilo imperialista.

—o—

Na composição de comissões os pequenos partidos indicam um representante. Gladstone Chaves de Melo nunca é ouvido a respeito, já que pertence à Maioria e os demais à Minoria. Achando ruim, Gladstone reclamou o próprio abandono Console-se o representante do Partido Democrata Cristão. Êle só tem direito a indicar nomes para o Tribunal de Contas.

SÚMULA DE MINAS

Mais energia para zona rural: Cemig

BELO HORIZONTE, MG —

A nova diretoria da CEMIG está voltada para o problema da energia elétrica na zona rural. Pretende apressar as obras de instalação da terceira unidade de 6.000 HP, na Usina de Tronqueiras, a fim de possibilitar o fornecimento de eletricidade a cidades do interior, até hoje sem êsse benefício.

A CEMIG vai também deinamizar o planejamento da linha de transmissão Salto Grande-Governador Valadares, interligando o sistema do Vale do Rio Doce (futuro) ao sistema da CEMIG. Por outro lado, prepara-se a CEMIG para beneficiar outras regiões mineiras, sendo uma delas a do Alto Paranaíba, cuja cidade principal, Patos de Minas, terá inaugurado o seu gerador no mês de maio, coincidindo com as festividades de aniversário daquela cidade, no dia 24 de maio.

NÃO HAVERÁ MAJORAÇÃO

O inegável êxito da inauguração da linha de troleibus para o bairro de Santa Teresa, em Belo Horizonte, marcou um tento para a atual administração municipal, permitindo à população daquela parte da cidade transporte rápido e barato.

Embora os concessionários de ônibus e lotações pretendam se movimentar visando novo reajustamento de tarifas, as autoridades do DBO se mostram irredutíveis, alegando que o aumento concedido há pouco tempo foi calculado em bases razoáveis e atendem às necessidades das emprêsas.

Por outro lado, a fim de manter-se coerente com sua política, o Departamento de Bondes e Ônibus não cogita de majorar as passagens do troleis e bondes. O aumento da receita virá, forçosamente, com o maior número de veículos a serem colocados em tráfego, de maneira a permitir que o belorizontino continue a pagar os preços atualmente em vigor.

VÁRIAS

Está marcada para a segunda quinzena de julho a primeira Exposição Agropecuária de Itajubá, de caráter regional.

● Foi fundada em Uberlândia a Associação dos Radialistas. A nova sociedade ficou sob a direção da seguinte diretoria: Castor Sobrinho, Jeci Caci da Silva e José Divino Pereira, respectivamente, presidente, secretário e tesoureiro.

● A população de Uberlândia está revoltada com o procedimento do destacamento policial, no distrito de Juca Ribeiro. Sob o mando de um sargento irresponsável, os soldados espancaram velhos, crianças e senhoras, quando da realização de um jôgo de futebol.

● Raras vêzes se reune a Câmara Municipal de Muriaé. Quando há reunião, é realizada com a ausência da maioria dos seus integrantes, num desrespeito flagrante ao regimento interno da edilidade.

● Estão adiantados os serviços de reparos no Forum de Carmo de Minas. As obras de reparação foram feitas em tempo oportuno, quando o prédio ameaçado de transformar-se em ruínas. (Da Sucursal).

Seminário de física no CBPF

RIO —

Procedente da Argentina, chegará hoje a esta capital o professor Clarence Zener, Diretor do Laboratório de Pesquisas da Wessinghouse e um dos maiores especialistas em física (estado sólido) do mundo atual. O professor Zener realizará um seminário no período de (duas semanas), a convite do Centro Brasileiro de Pesquisas Físicas.

O físico Zener especializou-se em diferentes aspectos de pesquisas de metais, de modo todo particular em fricção interna, difusão e ferromagnetismo. Por outro lado, é autor da "Teoria Zener" (ferromagnetismo) e do "Efeito Zener" (uma explicação teórica da ruptura elétrica em semicondutores).

CARREIRA DO PROFESSOR

O dr. Clarence Zener, obteve o gráu "B. A." em Física pela Universidade de Stanford em 1926, e em 1929 recebeu seu Ph. D. em física pela Universidade de Harvard. Em seguida à sua graduação em Harvard, passou um ano no estudo de pós-doutoramento na Universidade de Leipzig, voltando aos Estados Unidos para tornar-se bolsista em Física do Conselho Nacional de Pesquisas. Em 1932, dr. Zener começou a especializar-se em Física do Estado Sólido na Universidade de Bristol na Inglaterra, onde permaneceu por dois anos. Depois disto êle tornou-se instrutor de Física na Universidade de Washington em St. Louis. Em 1937, transferiu-se para o "City College" em Nova Iorque, num cargo semelhante, e três anos mais tarde, tornou-se professor associado no "Wasgington State College".

Caminhões de lixo: CL quer sem concorrência

RIO —

O govêrno do sr. Carlos Lacerda acaba de liberar verbas no valor de mais de cem milhões de cruzeiros para aquisição de caminhões destinados à Limpeza Urbana sem concorrência pública, de acôrdo com denúncia levada à tribuna da Assembléia Legislativa pelo deputado Sami Jorge, na sessão de ontem.

O sr. Sami Jorge declarou ter sido o autor de um discurso, elogiando o govêrno pela iniciativa da liberação das verbas mas, agora, sendo informado de que a transação vai se proceder sem a indispensável concorrência pública não poderia deixar de estranhar o fato, fazendo um apêlo a quem de direito para a abertura da concorrência.

SUSTADAS AS MENSAGENS

O sr. Saldanha Coelho pediu à Comissão de Justiça sustar a tramitação das Mensagens do Executivo, que já se encontram ali, indicando os nomes dos srs. Café Filho e Dulce Magalhães para o Tribunal de Contas. Isto porque existe no gabinete do governador, aguardando despacho, requerimento do ex-ministro do mesmo Tribunal, sr. Atila Nunes, dali afastado durante a Ditadura, requerimento que pede sua reintegração na referida Côrte, baseado na legislação vigente.

MANOBRA DOLOSA

Disse o sr. Saldanha Coelho que o requerimento do sr. Atila Nunes tomou o n.º 1, dando entrada na Guanabara no mesmo dia da posse do sr. Carlos Lacerda. Até hoje não teve andamento. Encontra-se engavetado ali por manobra dolosa do governador. Desejando, já naquela época, nomear amigos para as vagas a serem criadas no Tribunal de Costas o governador sustou o andamento do processo, aguardando a criação das vagas. Por tudo isso, pediu a sustação da tramitação das Mensagens na Comissão de Justiça até que os fatos se esclareçam.

VAI PEDIR INFORMAÇÕES

Imediatamente o sr. Hugo Ramos Filho, presidente da Comissão de Justiça, respondeu ao orador dizendo que iria, ontem ainda, dirigir-se ao governador, por intermédio do presidente da Assembléia, solicitando as informações necessárias a respeito, a fim de tomar uma deliberação.

GOVÊRNO DINAMICO...

O sr. Hugo Ramos Filho elogiou o dinamismo do govêrno estadual por ter feito retirar a ornamentação de madeira instalada na Praça Saenz Pena, na Tijuca, para as comemorações do Natal. A madeira empregada na ornamentação, decorrido êsse tempo, já estava podre, causando, com desmoronamentos parciais, alguns acidentes. Mas o gogovêrno realizador do sr. Carlos Lacerda, empregando-se a fundo, fêz demolir e dali retirar o madeirame, numa prova evidente do grande zêlo que dedica aos problemas do Estado...

OUTROS ASSUNTOS

O sr. Gerson Bergher falou sôbre as comemorações de 1.º de Maio, no que foi acompanhado pelos srs. Frota Aguiar e Hércules Correia. O sr. Danilo Nunes falou sôbre a tributação do café, achando que o govêrno, tanto estadual como federal, deviam intervir no caso, a fim de que a tributação nos portos de Santos, Rio, Vitória e do Estado do Rio obedecessem a uma orientação que não prejudicasse os Estados interessados. O sr. Roland Corbisie: falou sôbre a orientação da política externa do govêrno do presidente da República. O sr. Miécimo da Silva pediu a inclusão no Orçamento da verba de 50 milhões para calçamento de diversas ruas em Kosmos. Quando falou sôbre 1.º de Maio, o sr. Gerson Bergher leu manifesto do PSB a respeito.

ORDEM DO DIA

Na Ordem do Dia foi aprovado voto de congratulações com o govêrno mexicano por ter escolhido o sr. Mário Saladini para 1.º presidente da Câmara de Comércio do México no Brasil. O sr. Lopo Coelho anunciou o recebimento do pedido de informações da Justiça, em mandado de segurança cuja liminar acaba de ser negada, referente à ex-Câmara dos Vereadores.

Deputado renuncia a imunidades

BRASILIA —

A comissão parlamentar de inquérito que investiga as atividades de contrabando no país recebeu uma carta do sr. Ferro Costa, enviada ao presidente da Câmara, na qual o deputado pela UDN do Pará renuncia às suas imunidades, tendo em vista permitir que a apuração de uma denúncia contra êle dirigida seja apurada até o fim.

Decidiu a CPI, presidida pelo sr. Armando Monteiro Filho, convidar o governador Carlos Lacerda, o jornalista Ubiratan de Lemos e o presidente da comissão de sindicância da SPVEA para virem a Brasília prestar esclarecimentos a respeito de acusações contra os srs. Océlio Medeiros e Esmerino Arruda e outros parlamentares.

ANDERSEN S.A.
COMÉRCIO E INDÚSTRIA
ASSEMBLÉIA GERAL ORDINÁRIA
2a. CONVOCAÇÃO
Ficam convidados os Senhores Acionistas a se reunirem em Assembléia Ordinária no dia 29 de abril de 1961, às 10 horas na sede social à Rua Senador Dantas, 74-12.º andar, para deliberarem sôbre o seguinte:
a- Relatório da Diretoria, Balanço Geral, Conta de Lucros e Perdas e Parecer do Conselho Fiscal referentes ao exercício de 1960.
b) Eleição da Diretoria para o novo biênio.
c) Eleição do Conselho Fiscal para o novo exercício, fixando-lhes a respectiva remuneração.
d) Assuntos Gerais de interêsse da Sociedade.
Rio de Janeiro, 20 de abril de 1961.
Dr. Octavio de Sá Lessa — Diretor-Presidente.

BANDEIRAS E FLÂMULAS
CASA MORAES ALVES
URUGUAIANA, 174-A

DA ONU, ABELARDO JUREMA ESCREVE, EXCLUSIVO PARA O DC

Melancólica posição do Brasil com relação à Angola

NOVA IORQUE, 24 de abril —

Assisti, com o senador-general Sérgio Marinho (UDN, do Rio Grande do Norte), nas últimas noites da XV Assembléia-Geral das Nações Unidas, a melancólica aparição do Brasil na tribuna, para anunciar a sua abstenção com relação ao problema de Angola que estava sendo votado. O ministro Gerald Silos, por sinal fazendo o seu "debut" na tribuna da ONU (e que "debut"!), leu o pronunciamento do Brasil com o ar mais triste dêste mundo e como uma criança que recita uma poesia sob o olhar palmatorial da professôra, descendo, em seguida, da tribuna e se encaminhando para a sua bancada sob o mais profundo silêncio de desaprovação de todo o plenário. O sr. Jânio Quadros havia forçado o Brasil a adotar uma estranha posição e em companhia apenas de 8 nações (Holanda, Tailândia, Grã-Bretanha, Austrália, Bélgica, República Dominicana, Salvador e França), enquanto duas votavam contra (Espanha e União Sul-Africana), numa manifestação de 73 países contra o colonialismo português em Angola.

A POSIÇÃO DO BRASIL

Mais melancólica ainda é a história da posição do Brasil. Em dezembro do ano passado, por ordem do presidente Jânio Quadros, a delegação brasileira votou pela inclusão, na pauta dos trabalhos das Nações Unidas, da "situação em Angola". Não poderia o Brasil, mais tarde, fugir de apreciar o mérito. Ou a favor ou contra Portugal, mas votar e claramente, a descoberto, numa tomada de posição, numa afirmação, numa orientação de país amadurecido e superiormente orientado para o futuro. O que não podia nem era decente fazer neste caso, foi feito — absteve-se. Mas, logo após a abertura dos trabalhos da segunda parte da XV Reunião das Nações Unidas, a Missão Brasileira estava enfêrma, pois havia ordem para votar contra o colonialismo em Angola. Em fins de março, lá vem a ordem para a abstenção. A tristeza desceu sôbre a Missão. Começo de abril, nova animação na Missão, nova ordem havia sido recebida para o Brasil contra o colonialismo e a favor de Angola. Na última semana, já prestes ao encerramento da Assembléia, nova morrinha dominava a Missão. A última palavra do govêrno brasileiro era para abstenção.

Quatro ordens, quatro posições, quatro recomendações, quatro indecisões, para no fim êste pronunciamento que o ministro Geraldo Silos leu como se estivesse em Israel, defendendo Eichmann "Estávamos dispostos a votar em favor do projeto de resolução contido no documento A/L 345. Todos sabem quão estreitos são os vínculos entre o Brasil e Portugal. Portanto rogo a tôdas as delegações que compreendam que êste voto não seria contra Portugal, mas como uma consequência natural de nosso desejo de nos opôrmos à política colonialista e da nossa vontade, também, de ajudar os povos africanos nos seus anseios de independência. Assim, a delegação do Brasil solicitou aos patrocinadores do projeto alteração para a parte dispositiva do segundo parágrafo da proposição que institui uma subcomissão para acompanhar e examinar a situação em Angola, não obtendo êxito, entretanto. Todos sabem que as subcomissões designadas anteriormente não têm dado resultados satisfatórios e por isso eu me abstenho quanto ao voto dêste projeto. Isso não significa que o Brasil abandone a sua decisão de lutar contra o colonialismo".

A SITUAÇÃO DA AFRICA

Por indecisão, por contradição, por interior desajustamento no plano internacional que está sendo encarado de modo simplista e provinciano, o Brasil ficou indiferente aos clamores da África para ouvir apenas a teimosia reacionária de Salazar, deixando Angola com uma administração colonial que reduz o camponês à condição de pária, com a fixação de preços para os produtos indígenas, com a carência da moeda, com a supressão teórica do comércio de trocas, com a expulsão sistemática dos africanos das terras mais férteis, com o confisco dos implementos agrícolas pelas autoridades nas fronteiras de Angola e Moçambique, sob o pretexto de falta de pagamento do impôsto de soberania, juntando-se a tudo isso a absoluta falta de assistência técnica.

De acôrdo com estatísticas que estão aqui na ONU, em Moçambique existe um tráfico oficial anual de mais de 400 mil africanos que vão para as minas da Rodésia e da África do Sul, fonte de divisa para Portugal. Essas estatísticas ainda nos revelam cifras espantosas, como a exportação de vinhos para Angola, atingindo a 10% do valor das importações da colônia. Tôda importação de Angola no que se relaciona à maquinas e equipamentos industriais e agrícolas, medicamentos etc., foi inferior em 80 milhões de escudos com relação ao valor dos vinhos importados. Entre 1951 e 1955, essas estatísticas apontam que, em Moçambique, cada negro consumiu anualmente um quilo de carne e menos de 1 litro de leite, enquanto os brancos consumiram 58 a 63 vêzes mais carne e leite em igual período No mesmo período, o consumo de vinho português por habitante, incluindo meninos de tôdas as idade, foi de 5 litros. Todos os gastos públicos, por exemplo, com Cabo Verde, Guiné, Santo Tomé e Príncipe, não chegam a atingir, num ano, 50 milhões de escudos, parte da renda, em um ano, da Sociedade de Agricultura Colonial, Banco de Angola, Companhia de Diamantes de Angola, Companhia Geral de Refinação, Companhia Agrícola de Cassequel, Companhia de Açúcar etc. O mais alto índice de mortalidade no mundo é observado em Santo Tomé, morrendo 42 para cada mil habitantes.

O delegado do Congo de Brazzaville (nação aliada e ligada à França), [illegible] disse — "A prática do trabalho forçado provoca, de maneira permanente, a destruição da vida econômica africana, a desintegração de milhões de famílias, a prostituição de um número considerável de mulheres, a propagação de enfermidades venéreas, a redução do índice de natalidade, o aumento da mortalidade infantil, a redução da atividade útil do trabalhador, a liquidação da atividade, especialmente certas atividades agrícolas relativamente independentes de milhões de camponeses africanos, e a prática, por colonos da, apropriação de terras e outros meios de produção dos africanos submetidos a trabalho forçado".

O ônus que teremos de pagar por essa posição de indiferença a êsse quadro, será pesado. Aliás, em tôda essa XV Assembléia que terminou, o Brasil, dentro das rigorosas determinações do govêrno, não assumiu posição frontal com relação a qualquer problema vital para as Nações Unidas. Foi neutro, foi omisso, foi calado, ou foi ambivalente.

Garcia planeja para executar em Sergipe

ARACAJU —

O planejamento se converteu na principal arma utilizada pelo governador Luís Garcia na luta que vem empreendendo, vitoriosamente, contra o subdesenvolvimento em Sergipe. É com base na planificação dos problemas de seu Estado, que o atual governante sergipano logrou, em dois anos, equilibrar os orçamentos estaduais, projetar e executar um acervo de realizações raramente encontrados na vida administrativa de uma Unidade da Federação.

Ao assumir o govêrno, em janeiro de 1959, o sr. Luís Garcia, assessorado por técnicos e "experts" em assuntos de administração pública, abriu duas frentes, para combater o subdesenvolvimento no pequenino mas potencialmente rico Estado nordestino: **planejamento e equilíbrio orçamentário.** E ràpidamente, atingiu essas duas metas, que, no entanto, continuam a ser as principais "táticas" de governar do dinâmico chefe do Executivo sergipano.

CONDESE

Mas o planejamento, na concepção do governador Luís Garcia, precisava ser, além de ordenado e objetivo, sistemático e racional. Surgiu, logo de início, a idéia de sistematizá-lo num órgão paralelo à administração estadual e que com ela colaborasse no levantamento e equacionamento dos problemas regionais. Foi criado, em março de 1959, por decreto governamental, o Conselho do Desenvolvimento Econômico de Sergipe (CONDESE).

Criado o CONDESE, o govêrno do Estado passou a ter, ao lado de seu "staff", uma equipe de técnicos, autoridades especializadas nos diversos setôres administrativos e "experts" nos diferentes assuntos, que vêm colocando ao alcance das diretrizes administrativas as soluções almejadas para todos os problemas de Sergipe. No plano regional e, por extensão, no nacional, o CONDESE articulou-se com a Superintendência do Desenvolvimento do Nordeste (SUDENE), da qual vem recebendo importante colaboração.

A EQUIPE

Presidida pelo governador Luís Garcia, a equipe do CONDESE está constituída, além de outros, dos srs. João Machado Rolemberg Mendonça, secretário da Fazenda; João Dantas Martins dos Reis, secretário da Justiça; Antônio Garcia Filho, secretário da Educação; general Rui Santiago, secretário de Segurança Pública; dom José Vicente Távora, arcebispo metropolitano de Aracaju; representantes das entidades do comércio, indústria e agricultura, das classes operárias e dos diretores de autarquias federais e estaduais, tendo como secretário executivo o arquiteto e professor José Aluísio de Campos.

Através de sua Seção Técnica, a Secretaria executiva elaborou um Programa de Estudos e Pesquisas para o Planejamento Econômico de Sergipe, compreendendo inquéritos e levantamentos em todos os setôres da administração estadual o qual se converteu em importante contribuição à obra administrativa em execução pelo govêrno do Estado.

PROBLEMAS

Entre os principais problemas atacados, ou equacionados pelo CONDESE, citam-se o do desenvolvimento e saneamento da cultura do algodão, implantação de indústrias têxteis, expansão da cultura da cana-de-açúcar, que resultou na instalação, pelo govêrno, de novas usinas de açúcar, fomento do cultivo do sisal, expansão da cultura e industrialização do coco, assistência técnica ao gado leiteiro, construção de silos e armazéns gerais, entrepôsto de pesca e industrialização do peixe na zona portuária, levantamentos geo-físicos, solicitados à Petrobrás, para pesquisa do petróleo, e muitos outros atualmente em pauta.

Entre as iniciativas já citadas, no setor industrial, deve-se ao CONDESE, ainda, a da obtenção de financiamento, junto ao Banco do Nordeste, para a instalação do Frigorífico Aracaju S. A., fruto da colaboração entre o govêrno estadual e a iniciativa privada. Esta emprêsa, da qual o Banco do Nordeste subscreveu 50 por cento das ações, terá o efeito de solucionar o problema do abastecimento de carne para a capital sergipana e zonas adjacentes, legando ao govêrno do Estado a superação de um dos impasses mais sérios de sua administração.

OUTRAS SOLUÇÕES

Em todos os setôres da administração pública, em Sergipe, vem-se fazendo sentir a ação do CONDESE, mola-mestra da gestão Luís Garcia, cuja técnica consiste, prinicalmente, no planejamento. No setor da educação, em que se está promovendo, especialmente, a difusão do ensino técnico, o CONDESE vem funcionando como traço de união entre o govêrno e a iniciativa particular, na criação de cursos de especialização profissional, bem como de extensão universitária.

JACAREPAGUÁ-TANQUE
Vende-se na Estrada do Cafundá, 2575, área com 28 mil metros quadrados, servindo para pequeno loteamento. Preço Cr$ 2.400.0000,00. Facilita-se 50%. Tratar pelo telefone 23-8500, sr. Ajax.

Agência COPACABANA
AV. N. S. COPACABANA, 656-A
FONES: 37-1943 e 37-8922
Expediente: 9,00 às 18,00 hs.
O pioneiro das agências metropolitanas
BANCO BOAVISTA S. A.
Uma completa organização bancária
DEPÓSITOS POPULARES E LIMITADOS ATÉ CR$ 500.000,00
Só opera no Rio de Janeiro

Dr. Alceu Moreira Pinto Aleixo

(Falecido em Vitória — E. Santo)

MISSA DE 30.º DIA

Clementina Gasparine Aleixo — ausente, dr. João da Matta Pinto Aleixo, senhora e filhos — ausentes —, Pedro Rocha, senhora e filho, dr. Pedro Luiz Pinto Aleixo e senhora, Elza Maria Gasparini Aleixo — ausente —, Roger Nascimento Vianna e senhora, Walter Aleixo Vianna, senhora e filhos convidam parentes e amigos para a missa que mandam celebrar por alma do seu inesquecível Espôso, Pai, Sogro, Avô, Cunhado, Irmão e Tio, no Altar Mor da Igreja da Candelária — hoje, às 9,30 horas. Antecipadamente agradecem o comparecimento a mais êsse ato de Fé cristã.

Diario Carioca

Fundado em 17 de julho de 1928

SÁBADO, 29 DE ABRIL DE 1961

Nossa opinião

Política nacional de minérios

PROMOVIDA pelo Centro Morais Rêgo, associação de alunos e professôres da Escola Politécnica de São Paulo, realiza-se presentemente na capital bandeirante a XIII Semana de Estudos dos Problemas Minero-metalúrgicos do Brasil. E' um conclave que vem ganhando maior significação do que os anteriores, não só em virtude das nossas necessidades crescentes de matérias-primas extraídas do subsolo e da contingência em que nos encontramos de utilizar todos os recursos para amealhar divisas, inclusive, naturalmente, intensificando a exportação de minérios, como em face da recente criação do Ministério de Minas e Energia.

Surge, aliás, o novo Ministério numa conjuntura econômica não muito diferente daquela em que se encontrava a economia da Metrópole quando se iniciou o período de mineração em nosso país. Portugal havia perdido a Índia, e as suas grandes riquezas de outrora — a pimenta e a canela — se achavam em mãos dos holandêses. A exportação de açúcar e tabaco havia diminuído muito pela concorrência de Barbados. O pau brasil fôra vencido por outro, de menor preço. Diante disso, os metais arrancados à terra eram pràticamente o único remédio que se podia esperar.

Hoje, a produção africana de café — nossa maior fonte de divisas — continua a expandir-se e ao mesmo tempo aumentando sua colocação nos mercados internacionais, o que restringe nosso campo de operação em tais mercados. Nossas possibilidades de incremento de exportação de açúcar, mesmo com as perspectivas oferecidas pela situação atual de Cuba, não são muito promissoras. E' o que também pode dizer no que tange ao algodão e ao cacau.

Sendo ainda um país que baseia sua economia na exportação de produtos primários, a conjuntura atual, pelo que se vê, não difere grandemente, em substância, daquela que caracterizava o Brasil colônia. Diante disso é óbvio que devemos voltar-nos mais uma vez para os recursos da mineração.

Em conferência pronunciada na XIII Semana de Estudos dos Problemas Minero-Metalúrgicos do Brasil, acentuou o engenheiro Augusto de Azevedo Antunes a falta de uma política definida no sentido de melhor aproveitamento do potencial nacional de minérios.

Realmente, o Brasil apresenta a anomalia de um país com pouca mineração, mas com conhecidos depósitos minerais de muita importância no mundo pela quantidade e pela qualidade e também com grandes e inesploradas áreas de uma época geológica propícia à formação de jazidas de alto valor.

Sendo o maior país da América Latina, é relativamente menos importante, como produtor de minérios, que o Chile ou o Peru. Isso talvez se deva ao fato de que a arte da mineração sempre foi mais desenvolvida nas colônias espanholas do que em nosso país.

Uma das primeiras tarefas do Ministério de Minas e Energia há de ser forçosamente a de formular, na base de numerosos e valiosos estudos que já existem, uma política de aproveitamento de nosso potencial de minérios, de modo a que se possa atender satisfatòriamente ao suprimento interno e, ao mesmo tempo, para que se descortinem maiores possibilidades à exportação.

Agrava-se a crise

A SITUAÇÃO internacional complica-se a olhos vistos. O govêrno dos Estados Unidos está falando linguagem extremamente clara, por certo pouco usual nas relações diplomáticas. Percebe-se que as ameaças à paz crescem dia a dia. Cuba tornou-se o centro nevrálgico dos acontecimentos. E, proclamando oficialmente a República Socialista a 1º de maio, com sua total integração no bloco oriental, Fidel Castro vai apresentar essa decisão como novo e definitivo desafio ao presidente Kennedy.

David provoca e irrita Golias. Declara que sua funda poderá abater o gigante, reproduzindo neste século o célebre episódio bíblico.

Em face dêsse panorama, a opinião americana mostra-se perplexa, confusa, desencontrada. Não se sabe bem o que acontecerá pròximamente. Mas há um temor generalizado de guerra ou, pelo menos, de conflito militar localizado no continente, com perspectivas de estender-se a Formosa e a outras partes da Ásia.

Êsse é o trepidante ambiente internacional do momento. Muita agitação e grave ansiedade. Tudo poderá acontecer, inclusive melhor entendimento entre as grandes potências.

Cemitério "bossa nova"

ANTES eram os vivos, que tinham de ajustar-se ao espaço mínimo dos apartamentos. As dificuldades de moradia forçaram êsse verdadeiro enlatamento de sêres humanos no Rio de Janeiro.

Os mortos ainda dispunham de uns sete palmos de solo, da sua cova no velho e acolhedor chão carioca. O espaço atendia às exigências fundamentais dos defuntos, que para sua imobilidade definitiva de mais nada necessitavam. Esperavam ali o transcurso dos cinco anos da lei e depois cediam a vaga a outros que se transferiam para o Além.

Assim sempre tem acontecido, através dos séculos de nossa vida nacional.

Agora, entretanto, as coisas vão mudar. Noticia-se que será construído um arranha-céu na Zona Sul para guardar os cadáveres. Chamou-se a isso de "cemitério vertical". O nome é moderno, como convém à inovação.

Teremos, assim, a Casa dos Mortos, naturalmente edificada em estilo concretista, alta, fina, elegante, com muitas vidraças e côres alegres.

Será a "bossa nova" dos finados na cidade maravilhosa. E não faltarão os valdosos que farão publicidade em tôrno dos "carneiros" que comprarão no estranho e fúnebre palácio. Certamente os locais de vista mais bonita serão disputados a pêso de ouro.

Problema relevante

O Código da Propriedade Industrial vai ser revisto e atualizado. Para êsse fim foi nomeada uma comissão de juristas e técnicos na matéria pelo ministro da Indústria e do Comércio. Já antes havia sido designado um Grupo de Trabalho, que elaborou e submeteu ao titular daquela pasta projeto de regimento visando a "desburocratizar" o Departamento Nacional da Propriedade Industrial.

Os atos acima referidos mostram que está sendo afinal considerado, devidamente êsse relevante problema nacional. De fato, nesta época de desenvolvimento geral do país, não se pode negligenciar a questão técnico-industrial.

Há que estimular e proteger o espírito criador e inventivo dos brasileiros. Urge aparelhar o órgão estatal para bem cumprir a sua missão e modernizar a legislação pertinente ao assunto, de modo a integrá-la nas realidades do mundo moderno.

Esperemos que assim venha a acontecer. Atualmente, as coisas estão muito mal. O Brasil não vem dispensando à matéria a atenção que merece. E isso afeta o progresso e a prosperidade do país.

FRESCA AUSTERIDADE

DANTON JOBIM

O PRESIDENTE da República está repetindo em Cuiabá o que já fêz em Curitiba: prometer mundos e fundos aos governadores e prefeitos que lhe pedem coisas, no que estão, aliás, em seu papel. Geralmente o sr. Jânio Quadros é generoso no atendimento dos pedidos dêsse gênero, pois visa à conquista dos chefes dos Executivos estaduais. A política é o seu forte. Costuma até dizer que, de todos os assuntos que preocupam o administrador, só entende mesmo é de "povo". O que tem provado, não há dúvida, transformando-se num "inveterado ganhador de eleições", através da manipulação demagógica das massas.

Mas o diabo é que um especialista em "povo" quase nunca é um perito em economia e finanças, ou melhor, não sabe subordinar aos princípios econômico-financeiros sua conduta política.

Assim, Jânio manda baixar a 204 para dar início à reforma cambial tendo em vista a estabilidade dos custos e dos preços, mas desanda a gastar dinheiro na política. Não há prioridade nesses gastos para despesas inadiáveis ou reprodutivas a curto prazo. Nem sequer consulta o presidente seu provecto ministro da Fazenda sôbre a interferência dessas liberalidades com o plano da "desinflação". Manda dar por bilhetinhos imperativos, que não admitem discussão. Ora a prioridade é para pavimentar uma estrada de alto valor econômico, ora é para pavimentar outra ligando duas estações de água. E tudo é urgente, com prazo assinado.

O SR. Carvalho Pinto demitiu-se da secretaria das finanças da prefeitura de São Paulo porque o prefeito Jânio Quadros, para fazer política, quis obrigá-lo a fazer o que não devia. Foi, depois, o secretário da Fazenda do governador Jânio Quadros, mas ao preço da completa autonomia do setor financeiro do govêrno. Por isso alcançou o êxito que teve, em tal setor, nos primeiros anos de administração, logrando pôr ordem nas finanças estaduais. Tudo isso, afinal, para quê? Para que o homem conservasse o seu título de "inveterado ganhador de eleições", desandasse a gastar na política e elegesse seu sucessor o sr. Carvalho Pinto, embora à custa de um deficit igualzinho ao que deixara o professor Lucas Garcez: quatro bilhões e meio de cruzeiros.

Anunciou-se ao país uma política de austeridade, perseguindo a "verdade cambial". Isto com pesados sacrifícios para o povo, como sejam: aumento geral do custo-de-vida (que êle diz temporário, como Frondizi afirmava o seria na Argentina, mas que até hoje aflige a população, gerando inquietação social e pronunciamentos endêmicos; ameaça de paralisação total ou parcial de várias indústrias, com o fantasma do desemprêgo; e tendência inevitável para transferência de indústrias básicas a mãos estranhas, graças à valorização da moeda estrangeira. E isso sem falar na prometida abolição do confisco cambial, isto é, maior remuneração em cruzeiros para o café, o que há de estimular a sua produção com o previsível aviltamento dos preços externos, num mercado que é e continuará a ser por muitos anos a nossa principal fonte de divisas.

Isso tudo reclama severa contenção de despesas, objetivando o equilíbrio orçamentário de um lado, e, de outro, a rigorosa seleção do crédito, quer público, quer particular. Mas o presidente continua a dar e a prometer para fins políticos. E, quando viu que em Brasília crescia o desemprêgo, afrouxou os cordões da bôlsa para a NOVACAP, sem dar pelota para a austeridade e para as aflições do tesoureiro-mór. Fresca austeridade!

DON Arturo, pelo menos, aguentou o rojão, enfrentando greves gigantes e complôs militares. E só a esta altura de seu govêrno, despediu do ministério o sr. Alzogaray, que é o nosso professor Gudin em versão castelhana.

IMPORTAÇÕES FINANCIADAS

A IMPORTAÇÃO brasileira, no ano de 1960, de acôrdo com as apurações do Serviço de Estatística Econômica e Financeira do Ministério da Fazenda, se elevou a 1.462.138 milhares de dólares CIF. Constituiu-se essa importância de uma parcela de ..... 1.081.812 mil dólares de importação pagas à vista e de uma de 380.326 mil dólares de importações financiadas ou sem cobertura cambial.

Enquanto no ano de 1959, num total de 1.374.473 milhares de dólares, as aquisições financiadas ou sem cobertura cambial atingiram a soma de 465.209 milhares de dólares, ou sejam 33,8% do total, no ano de 1960 essa parcela caiu, tanto em valor absoluto como relativo, pois representou apenas 26,0% do total. O quadro abaixo indica os principais aspectos focalizados:

DISCRIMINAÇÃO	US$ 1.000		% do total	
	1959	1960	1959	1960
Invest. cap. estrang.	100.083	66.691	7,3	4,5
Financ. a setor part.	78.757	68.200	5,7	4,7
Financ. a setor públ.	135.524	140.084	9,8	9,6
Imp. de peças p/mont. veíc. GEIA	96.086	30.276	7,0	2,1
Operações c/pagamentos em Cr$	42.671	60.070	3,1	4,1
Amostras etc.	12.088	15.005	0,9	1,0
Total das financ.	465.209	380.326	33,8	26,0
Imp. pagas à vista	909.264	1.081.812	66,2	74,0
TOTAL GERAL	1.374.473	1.462.138	100,0	100,0

Como se vê dos algarismos acima, 66,7 milhões de dólares corresponderam a investimentos de capitais estrangeiros. Convém notar que, neste grupo, distinguiram-se os capitais procedentes da Alemanha Ocidental com 24,1 milhões de dólares, e dos Estados Unidos, com 19,4 milhões, seguidos da França, do Japão, do Reino Unido, da Itália e dos Países Baixos, respectivamente com 5,4; 4,8; 3,5; 2,5 e 2,4 milhões de dólares. Êsses principais países contribuíram, em conjunto, com 99% do total dos investimentos estrangeiros no Brasil em 1960. Em 1959 o total dos investimentos se elevou a 100,1 milhões.

EM CRUZEIROS

Também sem cobertura cambial figuram as importações pagas em cruzeiros, equivalentes a 60,1 milhões de dólares (42,7 milhões em 1959), para as quais concorreram apenas quatro países: os Estados Unidos, com 49,7 milhões de dólares; a Argentina, com 7,4 milhões; a Bolívia, com 2,5 milhões e o Paraguai com 0,4 de milhão. As demais operações sem cobertura, compreendendo amostras, bagagens, filmes, doações e indenizações de seguros, retôrno de mercadorias etc., foram destituídas de significado, com apenas 15,0 milhões de dólares (12,1 milhões em 1959).

As importações financiadas se distribuem em três grupos, tais sejam: 1º.) importações de peças para a indústria automobilística (GEIA) financiadas a curto prazo, com 30,3 milhões de dólares em 1960, contra 96,1 milhões em 1959; 2º.) outras importações financiadas ao setor patricular com 68,2 milhões de dólares em 1960 e 78,8 milhões em 1959; e 3º.) importações financiadas no setor público, com 140,1 milhões em 1960 e 135,5 milhões em 1959.

PARTICULAR

No setor particular, incluídas as importações do GEIA

(Conclui na 5.ª pág.)

O Que Se Diz:

... QUE causou estranhêsa no fôro, anteontem, a presença do governador da Guanabara, na cerimônia de posse do novo desembargador Paulo Alonso, pois era a primeira vez que um chefe de govêrno estava presente a um ato daquela natureza...

... QUE, entretanto, em seu primeiro despacho, o desembargador Alonso negou a liminar à Câmara de Vereadores, fato que poderia explicar a presença do governador no ato da posse do magistrado...

... QUE durante a estréia do "show" de Carlos Machado, na buate "Night and Day" duas senhoras, em mesas diferentes, foram às vias de fato, por motivo não apurado, o que levou a suspensão do espetáculo até que os ânimos se acalmassem e voltasse tudo à normalidade...

Usinas nacionais

A PROPÓSITO do que aqui escreveu sôbre a Companhia Usinas Nacionais, nosso colaborador Maurício de Medeiros recebeu do sr. Leandro Maciel a seguinte carta:

"Ilustre patrício Prof. Maurício de Medeiros: — Li o artigo de V. Exa. publicado no DIÁRIO CARIOCA de hoje Não conhecia, também, pessoalmente o nobre ex-ministro até o dia em que nos avistamos no aeroporto de Aracaju quando, como governador, fui receber o presidente da República que me comunicara a sua visita à capital, naquele dia.

V. Exa., segundo declara, ouvia de um lado os seus auxiliares do Ministério da Saúde louvando o "meu tino administrativo" e do outro, os meus adversários, que diziam "cobras e largatos"...

Vale para mim, mais que isso, muito mais, o julgamento do povo sergipano.

Governei o meu Estado sob os aplausos do povo que elegeu o meu sucessor, o meu amigo e correligionário, governador Luís Garcia. Quando deixei o Palácio do Govêrno, saí nos braços do povo, num espetáculo jamais presenciado na minha terra.

Desço a êsse detalhe para mostrar a V. Exa. como é falso o julgamento dêsses meus adversários que V. Exa. conhece de vista...

V. Exa. é imortal, mas isso não lhe impede de errar. Errou redondamente quando afirmou que eu pretendia fechar as refinarias de Niterói e Duque de Caxias. Eu disse a V. Exa. que as refinarias anexas às usinas competiam, vantajosamente, com as autônomas, e assim seria necessário que as nossas Refinarias Usinas Nacionais fôssem administradas como indústria e não como repartição pública.

Foi essa a minha manifestação interpretada por Vossa Excelência, no ardor do seu entusiasmo pelas refinarias, que deviam ter, *até, na sua opinião, usinas para a fabricação de seu açúcar próprio*...

Eu, realmente, não chegaria a tanto...

Não ando, nobre ministro, atrás de empregos. Nunca andei. Sou um homem ocupado e tenho horror à sinecura. Nunca, em tempo algum, exerci um cargo para ir buscar o ordenado no fim do mês. Sou habituado a trabalhar e tenho prazer pelo trabalho... Nunca refinei açúcar, não sou um técnico, nisso V. Exa. tem razão. Posso, todavia, assegurar a V. Exa. que irei, como o meu ilustre companheiro Castro Neves, dirigir a grande emprêsa, deixando os técnicos nos seus lugares. A idoneidade dos atuais diretores e o propósito de defender, pela melhor maneira, os interêsses da grande emprêsa, acredito, serão suficientes para preservar-lhe o crédito e recomendá-la à confiança pública.

Lá procurarei conhecer o programa de trabalho de Vossa Excelência, os seus planos, indo inspirar-me na sua sabedoria e na sua longa experiência na direção da coisa pública..

Eu, de mim, ficarei tranqüilo na minha modéstia de pobre mortal, se ao deixar a direção da C. U. N. disserem os seus auxiliares: "Êsse que se plantou" na presidência, substituindo o ex-ministro Maurício de Medeiros, levou a sério o seu mandato...

Esperando que V. Exa. dê a necessária divulgação à presente, firmo-me atenciosamente. — (a.) Leandro Maciel."

Panorama Econômico

NO BRASIL E NO MUNDO

Demografia ordenada requer reformulação

EM nosso comentário de ontem, tivemos a oportunidade de focalizar alguns aspectos do problema da colonização no Brasil, acentuando a necessidade de se dar continuidade à obra de fixação do homem ao solo, obra essa iniciada pela administração federal anterior, com a transferência da Capital Federal para Brasília, no Planalto Central do País. A ausência de uma política efetiva de colonização que, através dos anos, foi a constante dos governos nacionais, provocou, como não poderia deixar de ser, uma desordenação total na distribuição demográfica brasileira. Nunca houve, de fato, no Brasil, uma orientação para o problema das correntes migratórias internas. Como resultado, o êxodo de populações assoladas sempre se verifica em direção às grandes cidades, como Rio, São Paulo ou Belo Horizonte, congestionando o mercado de trabalho, tumultuando a dinâmica normal dêsses centros, provocando crises de ordem social, pois essa mão-de-obra cíclica não é especializada, não está afeita às características metropolitanas.

Em última análise, pode-se dizer que a imigração e a colonização no Brasil sempre foram feitas espontâneamente.

Em 1952, todavia, o govêrno federal enviou ao Congresso Nacional mensagem onde solicitava a criação de um Instituto Nacional de Imigração e Colonização e de um órgão financiador ao desenvolvimento da colonização racional. Êste último seria a Carteira de Colonização do Banco do Brasil, criada em meados de 1954, pouco depois do INIC.

Iniciou-se, destarte, a vida vegetativa dêsses dois órgãos que, dispende de verbas próprias, possuindo tôdas as condições para iniciar uma atividade verdadeira, jamais conseguiram ultrapassar o estágio inicial, de criação e de instalação.

O Instituto, depois de vários anos de funcionamento, ainda não logrou, sequer, criar uma política nacional de colonização ou dar um sentido prático às finalidades com que foi estabelecido. Quanto às verbas de que dispunha, 200 milhões de cruzeiros anuais, durante um qüinqüênio, essas parece que foram, porém, integralmente consumidas. Já a Carteira de Colonização do Banco do Brasil, sentindo que não poderia mesmo operar, seguiu os critérios já tradicionais em nosso principal estabelecimento de crédito. Não funcionou, mas, em contrapartida, não consumiu as dotações de que dispunha, em volume quantitativo igual ao do Instituto, e dispensou a forte maioria dos funcionários que, inicialmente, alí serviam.

Está sendo, afinal, formulado um plano para o funcionamento de uma política nacional de colonização. E' de se formular votos para que seja, realmente, pôsto em execução, com critério, visando, sobretudo, aos interêsses brasileiros.

Raio X de Holding

"Notícias da Indústria", em sua carta mensal, divulga a constituição do "holding" de emprêsas fornecedoras de eletricidade constituído pela "Brazilian Electric Power Company", vinculado à "Bond and Share" estadunidense. Esta é composta pelas seguintes emprêsas, com os respectivos capitais: 1. "Pernambuco Tramway's Power Ltd", Cr$ 83.232.540,80; 2 "The Riograndense Light and Power Syndicate", Cr$ 4.068.979,90; 3. "Telephone Company of Pernambuco", Cr$ 4.042.105,20; 4. "Companhia Auxiliadora de Emprêsas Elétricas", Cr$ 16.000.000,00; 5. "Companhia Brasileira de Energia Elétrica", Cr$ ...... 385.000.000,00; 6. "Companhia Central Brasileira de Fôrça Elétrica", Cr$ 50.000.000,00; 7. "Companhia Energia Elétrica da Bahia", Cr$ 100.000.000,00; 8. "Companhia Energia Elétrica Riograndense", Cr$ 94.600.000,00; 9 "Companhia Fôrça e Luz de Minas Gerais", Cr$ 235.000.000,00; 10. "Companhia Fôrça e Luz do Paraná", Cr$ 310.000.000,00; 11. "Companhia Fôrça e Luz do Nordeste do Brasil", Cr$ 50.000.000,00; 12. "Companhia Linha Circular de Carris da Bahia", Cr$ 25.000.000,00; 13. "Companhia Paulista de Fôrça e Luz", Cr$ .... 1.420.000.000,00.

Multa à "A.F.P."

O presidente do Supremo Tribunal de Justiça argentino, Benjamim Basavilasaso, ordenou o pagamento de 53.632.369 dólares à "American And Foreign Power Company" como compensação pelas instalações da emprêsa na Argentina, e metade das quais foram expropriadas e o restante foi entregue ao govêrno em novembro de 1958.

Henry Sargent, presidente da emprêsa, disse que os portadores de ações preferenciais e debêntures serão pagos ao par, além dos dividendos acumulados.

De acôrdo com as estipulações da demissão do Supremo Tribunal, a emprêsa teria construído uma nova central de energia elétrica superpoderosa caso se lhe concedessem mais 60 milhões de dólares ou, se inferior a soma, ela teria de aplicá-la na indústria local

Os 15% de JQ

O cálculo de aumento de 15% no custo-de-vida previsto pelo presidente da República, em seu discurso de 13 de março, através de uma cadeia nacional de rádio e televisão, já está sendo considerado pelos círculos econômicos apenas brasileiros como subestimado em grande proporção. Êsse foi, naturalmente, um cálculo contábil. O aumento real a se verificar, no decurso das próximas semanas, não deverá ser inferior a 50%. O contrôle determinado pelo sr. Jânio Quadros, sôbre os índices de crescimento dos preços dos artigos de primeira necessidade e de alimentação é uma demonstração de que o govêrno já sabe que não poderá conter, senão através de pressões artificiais, a alta inevitável.

EUA: desemprêgo

O número de trabalhadores desempregados nos Estados Unidos baixou, no último mês de março, de 210 mil unidades, enquanto a diminuição normal, considerando a recuperação estacional, deveria ter sido de uns 300 mil. O número de trabalhadores sem emprêgo é atualmente de 5.495 mil, equivalente a 7,7 por cento das fôrças do trabalho. (ANSA-DC)

BNDE e Terral

O Conselho de Administração do Banco Nacional do Desenvolvimento Econômico aprovou projeto de expansão das instalações industriais da TERRAL S.A., emprêsa paulista fabricante de máquinas e implementos agrícolas. O montante de 82 milhões de cruzeiros a ser utilizado nas obras decorre de utilização, autorizada pelo Banco, das reservas técnicas das companhias de seguro.

Café tombado

A Comissão de Tombamento e Classificação de estoques de café sob a guarda do IBC já concluiu seus trabalhos em Curitiba. A verificação qualitativa e quantitativa dos estoques prosseguirá no norte do Paraná, em Paranaguá e Ponta Grossa.

Bancos se retraem

Vem-se observando, nos grandes bancos da rêde bancária privada brasileira, uma sensível redução na concessão de créditos. Os responsáveis pelo setor admitem que, na presente conjuntura nacional, não é prudente manter-se uma política de suprimento de recursos ao comércio e à indústria, dentro dos níveis até então habituais.

Junta do IBC

A Junta Administrativa do Instituto Brasileiro do Café, por deliberação de seu presidente, cel Francisco de Paulo Soares Neto, prosseguirá na sua I Reunião Ordinária do presente ano realizando sessões a partir de 8 de maio próximo, quando serão tratados problemas de grande interêsse para a cafeicultura nacional, como o Regulamento de Embarques, apreciação das contas da diretoria do IBC e assuntos vários.

A opinião do leitor

Eleitor acusa Amaral por defender Abraão

RIO — "O POVO da Guanabara está exigindo mais ação e menos palavras" — é o que diz em carta, ao deputado Amaral Neto, o seu eleitor Francisco P. de Faria, da Praça Pio X n.º 119, 9.º andar, que critica a atuação do líder da Maioria na Assembléia Legislativa, transformado em defensor público do sr. Abrahão Medina na Televisão Rio.

A carta que transcrevemos adiante, na íntegra, foi enviada pelo leitor ao sr. Amaral Neto, como uma verberação pelos seus atos que não trazem benefício algum para a cidade e servem apenas para defender um homem acusado pela Justiça.

ESPERANDO BOAS AÇÕES

O texto da carta do sr. Francisco P. de Faria é o seguinte:

"Na qualidade de vosso eleitor, com a responsabilidade de ter carreado para V. Exa. os votos de tôda a minha família, muitos amigos e colegas de trabalho sinto-me perfeitamente à vontade para fazer críticas àquele que de mim somente tinha merecido elogios pré-eleitorais.

"Refiro-me aos debates freqüentes, longos e a meu ver de nenhuma utilidade para o povo, que V. Exa. vem tendo em estações de televisão, com pessoas reconhecidamente facciosas e cujo interêsse primário é a dispersão de esforços ao estabelecimento de um clima propício aos agitadores e políticos profissionais.

"Ainda em data de ontem tive a oportunidade de ver V. Exa. na TV-Rio arvorando-se em defensor do sr. Abrahão Medina. Ora o sr. Medina é um cidadão de grande projeção em nossa Guanabara e acredito não carecer de defesa adicional, além da que fêz o seu advogado e da que fêz pessoalmente, aliás com grande brilhantismo e serenidade. Creio ser desnecessário que o Líder da Maioria esteja se expondo a debates como o de ontem, com um indivíduo violento e cabeçadura, como sôe ser o sr. Jair Martins.

"Meu prezado deputado, o povo da Guanabara está exigindo mais ação e menos palavras. Êste povo sofredor, que colocou sua esperança e seus destinos nas mãos daqueles eleitos a 3 de outubro de 1960, parece-me está começando a sofrer suas primeiras desilusões. Seus eternos problemas continuam ainda sem solução, com a agravante da incerteza se de fato esta solução será dada pelo atual govêrno, ou não. E a paciência do povo, Exa., tem limites. Pelo menos a minha e a de muitos eleitores vossos está começando a dar seus primeiros sinais de exaustão.

"Mas ainda continuo esperando em Carlos Lacerda, Amaral Neto e outros. Até quando, senhor deputado? Até quando, sr. Líder da Maioria? Até quando, sr. governador da Guanabara, até quando?

"Ficam aqui as perguntas, sr. Amaral Neto. Aguardemos as respostas e que Deus permita sejam alentadoras, de entusiasmo, de trabalho e sobretudo de REALIZAÇÕES".

S. A. DIARIO CARIOCA

Presidente: Horácio de Carvalho Jr.
Vice-Presidente: Danton Jobim
Diretor-Secretário: Pompeu de Sousa
Diretor-Gerente: Sebastião França dos Anjos
Diretor: Augusto De Gregório e Zélio Valverde

Sede:

AVENIDA RIO BRANCO Nº 25

Presidência 43-3014
Diretoria .. 43-6465 e 43-3930
Revista da Sociedade 23-4437
Polícia .... 23-3239 e 23-5082
Administração 23-4645
Chefia da Redação .. 43-5574
Secretaria 43-5539
Esporte 23-4472
Publicidade 23-3939
Relações Públicas .. 23-3765
Circulação 23-3662
Oficinas e Revisão .. 43-5600

São Paulo: Barão de Paranapiacaba 61 4º grupo 23 — Tels.: 32-5841 e 35-6288
Belo Horizonte: Avenida Afonso Pena 774 4º andar, sala 908 — Tel.: 4-8844
Niterói: Avenida Amaral Peixoto nº 60 sala número 611 — Telefone 2-7893
Pôrto Alegre: Rua Caldas Júnior 121 1º andar sala nº 4 — Telefone: 6771

ASSINATURAS

Brasil e países da convenção postal:
Semestral .... Cr$ 250,00
Anual .... Cr$ 400,00

(Outros países):
Semestral .... Cr$ 400,00
Anual .... Cr$ 400,00

RECLAMAÇÕES — Qualquer irregularidade no fornecimento de jornais às bancas ou da entrega do DIARIO CARIOCA aos nossos assinantes deverá ser reclamada ao Departamento de Circulação através de carta ou pelo telefone 23-3662

DC-BRASILIA

Diretor: Elias de Oliveira Jr.
Edição brasiliense (vespertina) do DIARIO CARIOCA Sede: Av. W-3 nº 2 (sobreloja) — Plano-Pilôto — Tels.: 2-1833 e 2-1838 — Caixa Postal nº 442

SOCIAIS FLUMINENSES

Universitários do ano recebem prêmio no TM

O Lions Clube de Niterói aconteceu, ontem, com o jantar festivo do mês, quando foram entregues os distintivos e condecorações aos "Sócios Chave" e "Sócios Cem Por Cento", prêmios conferidos pelo Lions Internacional. A festa teve lugar nos luxuosos salões do Clube Central. Como "Sócio Chave" receberam as condecorações os srs. Manuel Quadro de Barros e Antônio Júlio de Morais, e como "Sócios Cem Por Cento" os srs. Aloísio de Sousa Xavier, Aurélio Zaluar, Milton Franks, Manuel Quadros, Télio Falcão, Isidoro Sinsol e Wilson Tauil.

* * *

Acontecerá de nova idade, no próximo sábado, a srta. Zilda Helena Salgueirinho. A graciosa srta. oferecerá aos seus amigos e convidados um movimentado baile.

* * *

Nei Simões dentro de breves dias deverá anunciar o seu casamento com a linda jovem Neide. A menina é o brôto mais lindo de Icaraí.

* * *

Os professôres da Academia Mirim convidam para as demonstrações que serão realizadas no dia 6 de maio, às 19 horas, no Ginásio Caio Martins, em homenagem aos ex-componentes da extinta Polícia Especial de Niterói.

* * *

Acontecerá com uma nova idade o sr. Ubirajara Muniz, elemento de destaque da sociedade de Carmo.

* * *

Posso assegurar que o Arariboia não mais participará de concursos externos, sejam quais forem as finalidades.

* * *

Em comemoração ao primeiro aniversário da diretoria do Clube Inapiários Fluminenses, acontecerá nas sextas-feiras, dias 5, 12, 19 e 26 de maio, das 20,30 em diante, quatro bailes animados pelo Conjunto de JÔ Francisco. Silvinha atuará com exclusividade para o CIF durante os bailes programados.

* * *

Euclimar Pôrto, advogado da "Broadway", marcou noivado, para o dia 20 de maio próximo, com a professôra Dulce Braz, da sociedade de São Fidélis.

* * *

A diretoria do Araribóia indicou a srta. Vera Lúcia Alvim para representar êste clube na festa que o Sepetiba fará realizar no dia 27 de maio.

* * *

A entrega dos prêmios aos universitários do ano acontecerá dia 12 de maio, no Teatro Municipal de Niterói.

* * *

Amanhã, no Fluminense de Natação e Regatas, uma noite em Hi-Fi.

* * *

E por falar em Hi-Fi, o Mauá também estará acontecendo amanhã, às 15 horas, com uma tarde-dançante.

CONTINENTINO PORTO

MERCADOS e COTAÇÕES

CÂMBIO LIVRE

O mercado de câmbio livre abriu ontem calmo, com os bancos particulares vendendo o dólar a Cr$ 284,00 e a libra a Cr$ 794,00 e comprando à Cr$ 277,00 e a Cr$ 774,00 respectivamente. Fechou estável com o dólar regulando para venda a Cr$ 281,50 e para compra a Cr$ 274,50 e a libra a Cr$ 787,50 e a Cr$ .. 767,50 respectivamente.

BANCOS PARTICULARES
ABERTURA

	Com.	Vend.
Libra	774,00	794,00
Dolar	277,00	284,00
Schilling ..	10,69	10,96
Franco bel.	5,526	5,666
Escudo	9,68	9,93
Florim	77,09	79,04
Franco fran.	56,52	57,95
Lira	0,446	0,457
Franco suiço	64,00	65,62
Marco	64,00	71,54

FECHAMENTO

Dolar	277,50	281,50
Libra	767,50	787,50

Câmbio Oficial

O Banco do Brasil declarou operar no mercado de câmbio oficial exclusivamente para PVC, em circulação as seguintes taxas:

	Cr$
Dólar	18,92
Libra	53,0233
Franco francês	3,8701
Franco belga	0,3784
Franco suíço	4,3857
Lira	0,0306
Coroa dinamarquesa .	2,7491
Coroa sueca	3,6762
Escudo	0,6675
Schilling	0,7360
Marco	4,7754
Florim	5,2768

MERCADO ESPECIAL

O Banco do Brasil, para compras relativas às exportações de café afixou as seguintes taxas:

	Cr$
Dólar	90,00
Libra	251,775
Franco francês	18,364
Franco belga	1,795
Franco suiço	20,817
Lira	0,145
Coroa sueca	17,442
Coroa dinamarquesa .	13,032
Escudo	3,154
Schilling	3,456
Marco	22,671
Florim	25,056

CAMARA SINDICAL

Medias cambiais fixadas em 25 de abril de 1961.

OFICIAL

Paises	*Mercado* Cr$
America do Norte, Dólar	18,92
Alemanha, Marco	4,7754
Dinamarca, Coroa	2,7491
França, N. Franco	3,8682
Holanda, Florim	5,2782
Itália, Lira	0,0306

LIVRE

Paises	*Mercado* Cr$
América do Norte, Dólar	286,24
Alemanha, Marco	72,19
Argentina, Pêso	3,51
Bélgica, Franco Belga ...	5,75
Canadá, Dólar	289,68
Dinamarca, Coroa	41,70
França, N. Franco	58,57
Holanda, Florim	79,80
Inglaterra, Libra	801,14
Itália, Lira	0,4688
Portugal, Escudo	10,04
Suécia, Coroa	55,50
Suiça, Franco	66,24
Uruguai, Pêso	26,50

MOEDAS

Paises	*Mercado* Cr$
América do Norte, Dólar	281,77
Alemanha, Marco	68,12
Argentina, Pêso	3,29
Espanha, Peseta	4,06
França, Franco	0,57
França, N. Franco	53,24
Inglaterra, Libra	788,12
Itália, Lira	0,4650
México, Pêso	22,00
Peru, Sol	9,71
Portugal, Escudo	9,50
Suiça, Franco	65,52
União Sul Africana, Libra	780,00
Uruguai, Pêso	25,19

Bôlsa de Valores

A Bôlsa de Valores estêve ontem regularmente trabalhada, mas, os negócios foram feitos em escala moderada. As apólices da União as Obrigações do Tesouro Nacional e as de Guerra cotaram-se sem alteração de importância. As Estaduais e Municipais regularam calmas. As ações de bancos ficaram estáveis. As ações de companhias cotaram-se em sua maioria em boa posição. Foram vendidas letras de câmbio aceite da Cia. Brasil de Investimentos Gerais, na importância de Cr$ 1.710.018,00. O total de títulos negociados somou 36.437 no valor de Cr$ 26.799.210,00, como se vê a seguir.

VENDAS REALIZADAS ONTEM

		Cr$
	Apólices da União	
16	Unif.	635,00
25	D. Emis. port. ..	720,00
1	Idem	733,00
33	Idem Emp. Antigos	670,00
250	Idem	685,00
	Obrigações	
100	Grau I 7% S-Impôsto	810,00
285	Grau III - 6% de Cr$ 1000	730,00
39	Idem de Cr$ 5000	3.650,00
	Estaduais - Apls	
105	Minas 1934 pt. 1a. Série	95,00
48	Idem 2a. Série ..	95,00
300	S. P. Uniforma ..	845,00
	Municipais	
26	Lei 800	580,00
1403	Lei 820 P-A	590,00
143	Idem	592,00
436	Idem Ex-J	560,00
12	Lei 820 P-B	580,00
127	Emp. 1931	155,00
	Bancos - Ações	
80	Brasil	1.700,00
1200	Cred. Real de Minas Gerais	500,00
	Companhias	
30	Arno Pref.	800,00
300	Brasileira de Petr. Ipiranga Pref. ..	1.100,00
105	Brasileira de Roupas Pref.	1.030,00
1350	Carb. Minas de Butiá	41,00
533	Carioca Industrial	220,00
617	Brahma Ord.	605,00
980	Idem	610,00
2085	Idem Pref.	595,00
56	Idem	592,00
1050	Idem	600,00
54	Cig. S. Cruz port.	3.900,00
200	Idem	4.000,00
268	Idem	4.050,00
50	Cimento Aratu ..	3.100,00
3000	D. de Santos port.	120,50
240	Ferro Brasileiro .	1.470,00
9000	Indústria de Papéis Tannuri ...	1.000,00
673	Kibon Ord.	320,00
247	Minas S. Jerônimo Ord.	41,00
397	Paulista de F. e L.	305,00
279	Petrobrás Pref. ..	285,00
248	Petr. União Pref.	6.000,00
100	B. Mineira port.	3.100,00
100	Idem	3.105,00
110	Idem	3.110,00
382	Idem	3.130,00
14	Idem	3.150,00
75	Idem Novas	3.000,00
150	Idem	3.080,00
400	Mannesmann Ord.	2.250,00
50	Idem	2.300,00
100	Idem Pref.	2.300,00
1225	Sid. Nacional ...	1.200,00
373	Idem	1.250,00
500	União Brasil Bolívia de Petr. Ord.	340,00
1150	Idem	350,00
650	Idem Pref.	350,00
445	Idem	360,00
40	Vale do Rio Doce Nom.	2.450,00
240	Idem	2.500,00
300	Idem port.	3.300,00
6370	Willys Ov. Ord. .	101,00
	Debêntures	
3	Petrobrás Cr$ 200	170,00
4	Idem de Cr$ 1000	840,00
15	Idem	850,00
	Hipotecárias	
185	Bco. E. Guanabara	500,00
10	Idem	515,00
	Letras de Câmbio	p/Cr$ 100
Cr$ 180.000	Cia. Brasil de Invest. Gerais 210 dias	88,32
Cr$ 180.000	Idem 240 dias	86,67
Cr$ 180.000	Idem 270 dias	85,00
Cr$ 180.000	Idem 300 dias	83,33
Cr$ 180.000	Idem 330 dias	81,67
Cr$ 180.000	Idem 360 dias	80,00
Cr$ 180.000	Idem 390 dias	78,33
Cr$ 180.000	Idem 420 dias	76,67
Cr$ 180.000	Idem 450 dias	75,00
Cr$ 180.000	Idem 480 dias	73,34
Cr$ 180.000	Idem 510 dias	71,67
Cr$ 180.000	Idem 540 dias	70,00

Café

O mercado de café disponível funcionou ontem firme e com as cotações alteradas. Os possuidores deram ao tipo 7, a base de Cr$ ... 495,00 e não houve vendas durante os trabalhos. Fechou firme.

O movimento verificado foi o seguinte: Entradas 8.741 sacas, sendo 5.430 pela Leopoldina, 765 pela marítima e 2.616 pela estrada de rodagem. Embarques 9.997 sacas, sendo 7.458 para a Europa, 2.499 para a Asia e 40 para a Africa. Existência 1.537.077. Café despachado para embarques 70.104 sacas.

COTAÇÃO POR 10 QUILOS

Tipo 2	Cr$	545,00
Tipo 3	Cr$	535,00
Tipo 4	Cr$	525,00
Tipo 5	Cr$	515,00
Tipo 6	Cr$	505,00
Tipo 7	Cr$	495,00
Tipo 8	Cr$	485,00

ESTADO DE MINAS

Café comum	Cr$	49,00
Café fino	Cr$	62,20

ESTADO DO RIO

Café comum	Cr$	48,00

Açúcar

Esse mercado regulou ontem estável e com os preços inalterados.

Entradas 2.242 sacos do Estado do Rio. Saídas 12.000. Existência 88.701 sacos.

COTAÇÕES POR 60 QUILOS

Branco-cristal	Cr$	970,00
Mascavinho	Cr$	913,00

Algodão

O mercado de algodão em rama regulou ontem firme e com os preços inalterados.

Entradas não houve. Saídas 410. Existência 52.019 fardos.

COTAÇÕES POR 10 QUILOS
Entradas

	Próxima Cr$	*Futura* Cr$
Fibra longa		
Seridó tipo 3-4	1.400,00	—
Fibra média		
Seridó tipo 3-4	1.300,00	—
Ceará tipo 3-4	1.280,00	—
Fibra curta		
Matas tipo 3 .	1.200,00	1.230,00
Paulista tipo 5	1.270,00	1.300,00

DIÁRIO CARIOCA no Estado do Rio

CRIME

Palmir: parar Contôrno é crime

Deputado do PTB denuncia paralisação da Contôrno

NITERÓI —

Falando ao DIARIO CARIOCA, ontem, o deputado petebista Palmir Silva apontou a paralisação das obras da Avenida do Contôrno como o maior crime já cometido contra os interêsses das populações de Niterói e São Gonçalo e protestou contra a retirada das placas que continham o nome do extinto governador Roberto Silveira das obras daquela avenida.

— "Aquela via-pública, iniciada pelo nosso saudoso líder, representa o grande fator de desenvolvimento para a vida econômica dos dois municípios. O governador Celso Peçanha vem tentando mistificar a opinião pública, insistindo em dizer que o grande empreendimento teria prosseguimento, e até concluído no prazo estabelecido pela administração passada. No entanto, isso não corresponde à verdade, pois as obras estão paralisadas.

GOLPE ELEITORAL

Disse o parlamentar que o governador está preparando um golpe eleitoral: abandonará a obra da Avenida Contôrno até à época das eleições, quando mandará executá-la. Tentará, desta forma, fazer o povo esquecer que a avenida foi iniciada pelo sr. Roberto Silveira, angariando, assim, votos para a sua candidatura ao Senado.

Esclareceu o sr. Palmir Silva (antigo líder do govêrno Roberto Silveira na Assembléia Legislativa) que o povo pagará por essa má política do atual govêrno: não terá a avenida pronta, enquanto a firma empreiteira da obra perceberá indenização por todo êsse tempo em que a obra está paralisada.

José Maria substitui os líderes

NITERÓI —

O sr. Celso Peçanha demonstrou que não está satisfeito com seus atuais líderes na Assembléia Legislativa, deputados Hamilton Xavier e José Haddad, porque quase que diariamente o chefe de seu gabinete civil comparece à Casa, para comandar a votação das matérias de interêsse do Executivo.

O próprio sr. José Maria Ribeiro, que é suplente do PSP, já manifestou o propósito de assumir uma cadeira, pois entende que os líderes do govêrno não têm revelado eficiência no combate aos deputados Palmir Silva e Alvaro Fernandes (PTB), que diàriamente vão à tribuna para criticar o sr. Celso Peçanha.

Diligente em suas funções de líder "ad hoc", o sr. José Maria Ribeiro tem sido visto até nos corredores pedindo aos deputados que permaneçam em plenário na hora da votação. Entre uma corrida e outra nos corredores, o chefe da Casa Civil conversa com os jornalistas, tentando obter um noticiário favorável ao govêrno.

'Barnabés' de Niterói adiam greve: 72 horas

NITERÓI —

Foi adiada para têrça-feira a greve dos funcionários municipais de Niterói, cuja deflagração estava marcada para hoje, caso o prefeito não atendesse (como não atendeu) as reivindicações da classe.

O adiamento foi motivado pela conclusão dos líderes da Associação dos Servidores Municipais de Niterói de que, se deflagrada hoje, a greve seria prejudicada pelo feriado de segunda-feira, sendo assim de maior efeito a sua transferência para têrça-feira.

REIVINDICAÇÕES

No ultimato enviado ao prefeito reivindicam os "barnabés" o imediato retôrno às suas seções e respectivas funções de todos os servidores transferidos após o movimento de 14 de março último.

Exigem ainda os servidores a concessão das vantagens aos extranumerários (adicionais, licença-prêmio, insalubridade etc.) e a regulamentação do decreto "ad-referendum" que enquadra os artífices com mais de cinco anos de serviço, bem como a anulação das nomeações (97) feitas recentemente para o Hospital Antônio Pedro.

PREFEITO ENTREGA TRÊS AMBULÂNCIAS

NITERÓI —

O prefeito Wilson de Oliveira entregará no dia 1.º de maio três novas ambulâncias ao serviço de pronto-socorro do Hospital Antônio Pedro. Segundo informou seu gabinete, através do sr. Antonino Marques, as ambulâncias são de fabricação "Ford", e do ano de 1960. Também serão inaugurados naquele dia os postos de socorro-urgente nos bairros de Pendotiba e Jurujuba.

ESTUDANTES FAZEM JÚRI (SIMULADO)

NITERÓI —

Alunos da Faculdade de Direito de Niterói realizarão no dia 2, mais um júri simulado, desta feita, apreciando um dos crimes que mais abalaram a opinião pública fluminense na década de 1950-60.

Na acusação, atuarão os acadêmicos Valter Ventura e Ciro Sorage, enquanto na defesa funcionarão os acadêmicos Rui Garcia e Aluísio Seixas.

O júri será presidido pelo criminalista José Danir Siqueira do Nascimento.

AUMENTO DOS TRÓLEIS DEPENDE DOS ÔNIBUS

NITERÓI —

Esclarecendo que o sr. Celso Peçanha tem acatado, integralmente, tôdas as suas sugestões e assuntos que lhe foram submetidos, o secretário de Comunicações e Transportes, engenheiro Rozendo de Sousa, disse ao DC ontem, que "o déficit do SERVE é muito grande, da ordem de Cr$ 250 milhões. Qualquer aumento que se fizer nos preços das passagens, terá reflexos mínimos neste déficit, porque as suas maiores causas são outras, que estão sendo pesquisadas e estudadas, com a urgência que o caso requer".

Disse ainda o sr. Rozendo de Sousa que o eventual aumento terá o intuito de evitar o agravamento do déficit e poderá apenas vir a atender algumas das várias reivindicações do pessoal do SERVE.

— "Julgo que tal aumento — acrescentou o secretário — só deve ser efetivado se também fôr ampliado o número das linhas de ônibus. Quanto ao valor dêsse aumento, ainda não foi acertado, uma vez que está condicionado, em parte, aos preços das linhas de ônibus particulares".

Jurados absolveram homicida passional

BARRA DO PIRAÍ —

Vinte e quatro horas após ter condenado o réu Martins Diniz Soares por crime de homicídio, o Tribunal do Júri de Barra do Piraí resolveu absolver o réu Etevaldo Costa, acusado do homicídio de sua amante Deolinda Miguel Corrêa e de lesões corporais na menor Rosa Maria Cordeiro da Silva, filha da vítima.

A decisão do corpo de jurados foi conhecido sòmente às cinco horas da manhã de ontem, após mais de dez horas de debates entre os advogados Alfredo Tanjan e José Ibanir Gulf, que funcionaram na defesa, e o promotor Remi Barbosa, os primeiros sustentando a tese de coação irresistível, acatado pelo consenho de sentença.

A DECISÃO

Pelo primeiro crime, o acusado Etevaldo Costa foi absolvido por cinco votos contra dois, enquanto pelas lesões corporais na menor foi isentado de pena por quatro votos contra três. A defesa conseguiu provar que a criança foi atingida acidentalmente, pois se encontrava no colo da vítima quando Etevaldo a abateu a canivetadas.

O conselho de sentença foi formado pela srta. Mercedes Simões e pelos srs. Vicente Mancelli, José Ariana, Antônio Figueiredo, Antônio Doublé, Irani Neto Amaral e Leni Mazanora. (Do correspondente João Silveira)

Importações...

(Conclusão da 4a pág.)

e perfazendo um total de 98,5 milhões de dólares destacaram-se as importações procedentes dos Estados Unidos, Alemanha Ocidental e França, respectivamente com 32,4, 26,1 e 16,8 milhões de dólares, seguidas da Dinamarca, do Reino Unido e da Suécia, com as parcelas de 4,9, 3,8 e 2,7 milhões. Ésses seis principais países representaram, em conjunto, 88, 0% do total das importações financiadas a particulares.

PÚBLICO

No grupo de financiamento ao setor público, num montante de 140,1 milhões de dólares, contribuiram os Estados Unidos com 59,8 milhões, seguidos do Japão, com 19,4 milhões, da França, com 18,6, da Alemanha Ocidental, com 12,2 e, finalmente, da Itália, da Dinamarca, do Reino Unido e da Polônia, com parcelas que oscilaram entre 7,3 e 3,3 milhões de dólares. Concorreram êsses oito principais países com 93,7% do valor total das importações financiadas ao setor público.

Verifica-se, assim, que, de tôdas as importações financiadas ou sem cobertura cambial registradas no ano de 1960, sòmente as operações pagas em cruzeiros e as financiadas ao setor público acusaram aumento em relação às registradas em 1959.

METROPOL REFORÇA EQUIPE

FLORIANÓPOLIS —

Os dirigentes do Metropol, de Criciuma, continuam reforçando sua equipe, para enfrentar as finais do Campeonato Estadual, uma vez que o líder invicto da tabela já se classificou e apenas defenderá sua invencibilidade, em seu último compromisso, amanhã, em Itajaí, contra o Marcílio Dias. Agora, acaba de ser adquirido, pela quantia de 100 mil cruzeiros, o ponteiro Luís Carlos, do Ferroviário do Paraná e que não tinha mais ambiente, em seu clube. (SP-DC)

Saúde desinterdita as praias: amanhã

NITERÓI —

— "O niteroiense já poderá voltar a frequentar as praias de Icaraí, das Flexas e de Jurujuba a partir de amanhã, quando será suspensa a ordem de interdição determinada pela Secretaria de Saúde" — disse ao DC, ontem, o secretário de Saude do Estado, sr. Nélson Rocha, que fêz um novo apêlo à população para evitar os banhos-de-mar até amanhã.

O sr. Nelson Rocha afirmou que os sanitaristas destacados para examinar a situação das praias chegaram à conclusão de que não houve exagêro nas informações prestadas antecipadamente pela imprensa sôbre a gravidade da situação. — "Os exames realizados em um litro de água colhido na Praia de Icaraí, demonstraram a presença de 20 mil bactérias. Para sentir a intensidade do perigo que ameaçava os banhistas, basta dizer que a água é considerada poluída quando são constatadas apenas 20 bactérias num litro dágua".

O titular da Pasta da Saúde recomendou à população que se banhar no trecho final da Praia de Icaraí (Canto do Rio), onde continuarão a ser despejados os esgotos. Anunciou que, para evitar qualquer perigo de contaminação, as autoridades sanitárias decidiram clorolizar as águas pluviais a serem despejadas no mar.

Eleição da diretoria da F.N.M.

RIO —

Acionistas da Fábrica Nacional de Motores, reunidos em assembléia geral ordinária, ontem realizada nos escritórios centrais da referida emprêsa, elegeram os novos diretores e membros dos Conselhos Consultivo e Fiscal, bem como seus respectivos suplentes.

Foi o seguinte o resultado do pleito: diretores — engenheiro Cid Barbosa da Silva, economista Américo Ouri (BNDE), engenheiro Eduardo Basevi (Alfa), major João Neiva de Melo Távora, engenheiro Artur Oscar Soares Faturo, representante dos empregados, e dr. Amauri Gomes Pedrosa. Conselho Consultivo: Gilberto Ulhoa Canto, Alberto Muniz da Rocha Barros, Osvaldo de Miranda Ferraz, José Zeferino Pires, Carlos Alberto Madeira, brigadeiro Ivo Borges, Teófilo Azeredo Santos e Guilherme Albano da Costa Sobrinho. Conselho Fiscal: Ditel Roberto Peggi Nogueira de Sá, Juraci de Oliveira Pereira e Ricardo Pereira Lira. Membros suplentes: engenheiro Carlos de Oliveira, Wanor Pereira de Oliveira e Antônio Carlos de Sousa e Silva.

AINDA NAS COMISSÕES O PROJETO ANTITRUSTE

BRASILIA —

Sòmente na próxima quarta-feira o deputado Oliveira Brito, presidente da Comissão de Justiça, estará em condições de enviar à Comissão de Economia o projeto de Lei antitruste, já aprovado nos têrmos do substitutivo Ulisses Guimarães, acrescido de mais de 50 emendas.

Uma das medidas de maior importância adotadas na proposição é a referente à extinção de ações ao portador, bem como a que tornou na rigorosa as penas impostas para a repressão dos crimes contra a economia popular.

De segunda à sexta-feira
(13 às 14, e 14,30 às 15 h)
e domingos (13 às 14 h)
"Peça Bis Pelo Telefone"
está nas ondas-curtas e
médias da sua
RÁDIO MAYRINK VEIGA
numa produção de Jair de Taumaturgo
apresentada pela
COMPANHIA GESSY INDUSTRIAL

ROTEIRO DOS MUNICIPIOS

Barra Mansa presta homenagem a Badger

BARRA MANSA —

O ministro Badger Silveira, candidato do PTB ao govêrno do Estado, será homenageado no dia 1.º de maio neste município, onde assistirá uma missa em memória do governador Roberto Silveira e será homenageado com um almôço, oferecido pelo diretório municipal trabalhista e pelo João Chiesse Filho. Das manifestações participará o prefeito de Resende, sr. Augusto de Carvalho.

O Cruzeiro F. C., da Ilha do Governador e vinculado ao Departamento Autônomo da Federação Carioca de Futebol, visitará Barra Mansa, amanhã, para participar do festival promovido pelo Vila Nova F. C.. O vereador Francisco Coelho, presidente do Vila Nova, enviou convite ao DIARIO CARIOCA, que fará a cobertura do acontecimento.

—x—

O promotor Ponce de Leon, que se encontrava de férias, reassumirá seu pôsto no próximo dia 2. Seu substituto, durante êsse período, foi o sr. Roberto Petrônio. (Do correspondente João Silveira)

Cachoeiras de Macacu

A chapa apresentada pelo deputado Jaime Bittencourt, para o novo diretório do PTB municipal, foi derrotada na convenção trabalhista, que consagrou a chapa apresentada pelo sr. Josafá de Pontes dos Santos Lima. O novo diretório petebista é presidido pelo sr. Ubirajara Muniz e integrado pelos srs. Euclides Dias da Silva, Domingos Brune, Nicomedes Arruda, José Corrêa de Arruda, Moacir da Conceição, Albertino Fernandes de Sousa, Francisco Miranda, Rubem da Silva Lotta, Moisés Coutinho e Bernardo Bastos. O deputado Jaime Bittencourt foi eleito coordenador político do diretório, enquanto os srs. Renato Rapôso de Medeiros, Cid Alves de Azevedo e Osvaldo Pereira da Cruz foram conduzidos ao Conselho Fiscal. (Do correspondente Nicomedes Arruda).

Carmo

O Botafogo Esporte Clube comemorou há dias seu segundo aniversário de fundação, oferecendo um grande banquete a seus atletas. Dirigentes e jogadores dos clubes coirmãos participaram da reunião, associando-se às homenagens à simpática agremiação. (Do correspondente José Henrique Curti Carvalhaes).

Cordeiro

O **secretário do PTB** municipal, **sr. Bechara Massaud Nassif,** foi submetido a delicada intervenção cirúrgica na Beneficência Portuguêsa de Niterói, onde tem sido muito visitado por seus amigos e correligionários. Bechara, que é oficial do Registro Civil, é pessoa com vasto círculo de amizades em Cordeiro.

* * *

A Sociedade Musical Fraternidade Cordeirense elegeu a sua nova diretoria, que tem como presidente o tabelião José Neves Pinheiro. Os demais dirigentes da entidade são o jornalista Vitorino da Rocha e Silva (vice-presidente), José C. Macedo e Jovino Simão (secretários), Clélio Molim dos Reis (tesoureiro), Alberto Alves (procurador) e Manoel Cabral (fiscal). (Do correspondente Heráclito Prata).

Duque de Caxias

A Associação Espírita Caibar Schutel iniciou a construção do segundo pavimento de sua sede, graças a um financiamento que obteve. A entidade anuncia para maio, mês de sua fundação, um espetáculo teatral no auditório do SESI municipal e uma conferência doutrinária, a cargo do prof. Pierre Pereira, de Macaé. (Do correspondente Newton Silva).

Itaperuna

Os meios esportivos itaperunenses foram colhidos com a inesperada morte do sr. Anor Ferreira, uma das figuras de destaque do esporte do Município. Deixou viúva a sra. Lourdes Sousa e Silva e seis filhos menores. (Do correspondente Raul Rodrigues).

Nilópolis

O Instituto Filgueiras vai promover segunda-feira uma série de festividades comemorativas do seu aniversário de fundação. Do programa constam hasteamento do pavilhão nacional, início simbólico das obras de construção do ginásio coberto de educação física, demonstração de educação física com números de ginástica modernas, danças e canções populares, abertura do torneio interséries de futebol de salão e, encerrando, desfile da banda marcial pelas ruas centrais da cidade. (Do correspondente Newton Silva).

Nova Iguaçu

O Rotary Clube da cidade debateu em sua última reunião o tema "Influência do Impôsto de Renda", que teve como principal expositor o sr. Ronaldo Cardoso Alexandrino, convidado especial da entidade. (Do correspondente Newton Silva).

Paulo de Frontin

O diretório municipal do PSP vai promover uma reestruturação em seus quadros e instalar dois subdiretórios, nas localidades de Sacra Familia e Palmeira da Serra, a fim de ampliar a área de influência do partido. O sr. Eurides José Rodrigues, presidente do atual diretório está arregimentando todos os populistas para essa tarefa e anunciou que o deputado João de Carvalho será o porta-voz das reivindicações do Municipio junto ao sr. Celso Peçanha. (Do correspondente).

Rezende

O prefeito Augusto de Carvalho informou ao DIARIO CARIOCA que o sr. Celso Peçanha já autorizou a contratação de professôras para o Movimento Popular de Alfabetização do município, em número suficiente.

* * *

O sr. Celso Peçanha passou um "pito" nos pessedistas de Resende, por ocasião de sua recente visita, quando declarou que fôra desprestigiado pelos diretórios do PSD na época em que era vice-governador, pois mandava convites que jamais eram respondidos. Sabe-se que o diretório de Resende era um dos que nunca deram muita importância ao sr. Celso Peçanha, naquela época. (Do correspondente João Silveira).

Valença

O vereador Estêvão Gomes de Sá reiterou ao deputado João de Carvalho (PSP) os pedidos que já submeteu diversas vêzes ao sr. Celso Peçanha, visando à melhoria das condições da estrada que liga a sede do Município ao distrito de Barão de Juparanã, pois a rodovia se encontra há quatro meses intransitável. Informou o vereador que o próprio chefe do Executivo prometera, em conversa que tivera com êle, a promover a desobstrução da estrada, o que até agora não foi feito. (Do correspondente).

Volta Redonda

Numa decisão que surpreendeu a opinião pública — que esperava a absolvição do réu, — o Tribunal do Júri de Volta Redonda, reunido sob a presidência do juiz Milton Leite, condenou a 9 anos e 10 meses de reclusão, o acusado Gerado Labarba, pelo homicídio do corretor e suplente de vereador Adair Felix, por êle abatido com três tiros em 29 de maio de 1960.

O corpo de jurados aceitou a tese sustentada pelos advogados de defesa, professor Rosemar Pimentel e bacharel Roiani Tavares, que atribuiram o crime a legítima defesa da honra e a violenta emoção. A acusação, feita pelo promotor Ademar Pereira, assistido pelo advogado Alci Amorim da Cruz, teve vitoriosa a tese de homicídio qualificado.

O corpo de jurados foi integrado pelos srs. Jonas Carvalho, Sobral Pinto, Celso Portes, Telma Figueiredo, Tomé Neto, Carlos Coelho e Sebastião Bento. A defesa já anunciou que vai recorrer da sentença. — (Do correspondente João Silveira).

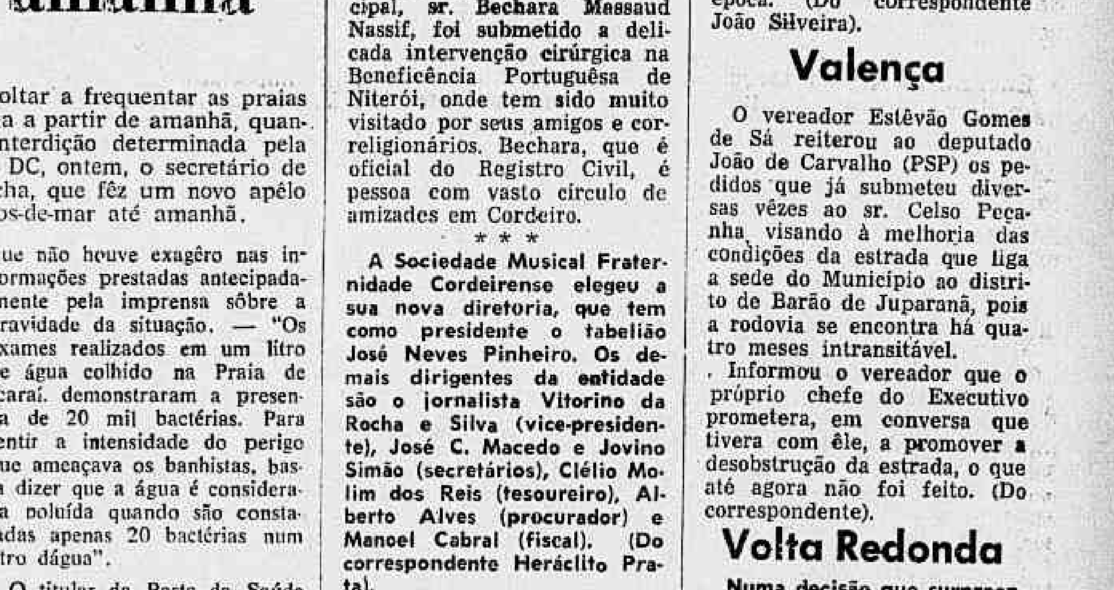

Hoje: Noites do Havaí e Algodão

Nos Clubes — Nelson Jorge

A MELHOR festa desta noite será realizada no Grajaú T. C., quando acontecerá a "Noite do Algodão". A "Glamour-Girl", dêste ano, será apresentada ao quadro social, além da espetacular orquestra de Osvaldo Borba, que fará o fundo musical. Infelizmente não poderemos ir a esta elegante festa por estarmos ausentes da Guanabara.

Homenagem

REALIZA-SE, hoje, às 13 horas, na buate do Tijuca T. C. o almôço que colegas e amigos do sr. Jetro Perales lhe oferecerão por motivo de sua nomeação para o cargo de tesoureiro geral da Fazenda no Estado da Guanabara. Participarão desta simpática homenagem, como convidados especiais, os ex-tesoureiros srs. Amintas Pereira Barbosa, João Maria de Almeida e Carlos Quaresma, além do diretor-geral da Recebedoria, sr. Moacir Araújo. Também comparecerão todos os funcionários da Tesouraria, amigos de infância do homenageado e funcionários do Impôsto de Renda. Infelizmente, êste colunista não poderá participar desta merecida homenagem, por estar ausente do Estado. Envio daqui ao grande chefe, amigo e conselheiro Jetro Perales o meu sincero abraço pela sua investidura em tão importante cargo, ansioso por poder comparecer ao almôço de sua próxima promoção. O traje será esporte e o início às 13 horas.

Minerva

REALIZA-SE hoje o baile de aniversário de fundação do E. C. Minerva que completa seu 15º. ano de existência fecundo, em benefício do esporte e da sociedade. Ao presidente Osvaldo José Fernandes e todo quadro social minervense os votos de constante progresso.

"Miss K"

O GARNIER vai eleger hoje a sua "Miss" Koleston, concurso que vem despertando o interêsse das maiores associações cariocas. Um júri composto de cronistas estará elegendo a "Miss K", vitoriosa promoção do confrade Silvio Mendonça.

Fluminense: "Uma Noite no Havaí"

OUTRA festa de gabarito para esta noite acontecerá no elegante Fluminense, com a denominação de "Uma noite no Havaí". Os salões tricolores foram especialmente decorados para esta original festa, que contará com a presença do diretor de Turismo, sr. Victor Bouças, da sra. Luci Bloch e do Encarregado de Negócios do Havaí. Início às 22 hs.

Casa das Beiras

ESTANDO já com tôdas as mesas vendidas a Casa das Beiras, uma das sedes mais bonitas do Estado, estará recebendo seus associados para a exibição da vitoriosa orquestra espanhola Casino de Sevilha. Início às 22 horas.

Cachoeira do Sul

QUANDO êste matutino estiver nas bancas êste colunista, o confrade Jorge Guilherme e Braga Filho e as bonitas Marzi Moreira, "Miss" Estado do Rio, Marta Angerman, "Miss" Fluminense e "Miss" Koleston, Leila Rasteli Ramos, "Rainha" da Primavera, e ainda Irma Alvarez, estaremos seguindo para a cidade gaúcha de Cachoeira do Sul, onde iremos participar de uma série de festas em benefício das Obras da Vila Cristo Rei, cuja finalidade é doar casas aos pobres. No programa atuará a melhor orquestra do Brasil (Silvio Mazuca) e na ocasião será eleita "Miss" Dauphine daquela cidade.

Notícias do Vasco

O DEPARTAMENTO Infanto-Juvenil do Clube de Regatas Vasco da Gama, objetivando o incentivo dos seus alunos, e para homenagear o Dia das Mães, abriu um concurso de artigos alusivos àquele dia. O concurso é exclusivo aos alunos do Departamento Infanto-Juvenil, obedecendo aos seguintes detalhes: de 8 a 10 anos — mínimo de 50 palavras; de 10 a 13 anos — mínimo de 75 palavras, e de 13 a 16 anos — mínimo de 100 palavras. Os trabalhos deverão ser do próprio punho, podendo ser entregues naquele departamento até o dia 1º de maio, independente de inscrição.

OS associados do Clube de Regatas Vasco da Gama poderão assistir ao grande filme "O Manto Sagrado" — Cine Mascote — no dia 4 de maio próximo (quinta-feira), no ginásio de São Januário, às 20 horas. Richard Burton, Jean Simmons, Victor Mature e Michael Rennie são os artistas principais dêsse grandioso filme, que o Departamento Social do Clube exibirá para os associados. Traje esporte.

A srta. Ana Marli Carvalho Pires, filha do casal Alvaro Coelho Pires, ex-diretor do Centro Cívico Leopoldinense, quando recebia os cumprimentos de uma de suas inúmeras amiguinhas, pelo transcurso de seu aniversário

Na "Noite do Circo", no Tijuca, vemos a mesa do casal José Correia. Foto de Clóvis

A Iugoslávia na VI Bienal de S. Paulo

Artes — Antônio Bento

DESDE a mostra impressionante de Petar Lubarba, a Iugoslávia têm-se feito representar muito bem na Bienal de S. Paulo.

O nosso colega Aleksa Celebonovic que êste ano, como aconteceu em 1915, exercerá as funções de comissário dêsse país na competição do Parque Ibirapuera, acaba de comunicar ao Museu de Arte Moderna que já está organizada. Celebonovic convidou, para integrarem a delegação dêsse país, dois pintores, um gravador e um desenhista, com um total de 32 trabalhos.

O primeiro pintor, Ordan Petlevski, nascido em 1930, reside atualmente em Paris, enquanto o segundo, Mladen Srbinovic, nascido em 1925, reside em Belgrado, o mesmo acontecendo com o desenhista Zoran Petrovic (1921). O gravador Janez Berdik (1933), é natural de Liubliana, onde ainda reside. Trabalhos antigos de Mladen Srbinovic, já foram apresentados ao público de São Paulo e do Rio de Janeiro, por terem integrado, em 1953 uma exposição de gravuras da Iugoslávia, apresentada nos respectivos Museus de Arte Moderna das duas cidades. Os artistas contemporâneos da Iugoslávia, embora aproveitando das lições dos grandes centros de cultura ocidental, devem ser considerados isoladamente no panorama artístico e intelectual da Europa pois seus trabalhos representam, antes de mais nada um esfôrço puro e autóctone, baseado nas imensas reservas de uma tradição popular que constituem a essência de sua sensibilidade. Por essa razão, a mostra dos quatro artistas iugoslavos, constituirá, no quadro da VI Bienal, uma importante contribuição a quanto há de mais notável na produção artística mundial reunida na resenha paulista.

A Iugoslávia, com o intuito de prestigiar os dez anos da instituição da Bienal, anunciou, através da Comissão para as Relações Culturais com o Exterior, que está organizando o envio de uma sala especial em que serão apresentadas as cópias dos mais importantes afrescos medievais que se encontram no país. Êsses afrescos, alguns dêles de proporções monumentais já foram expostos nas principais capitais da Europa, onde receberam a mais lisonjeira acolhida, sendo essa a primeira vêz que serão levados para o continente americano. Outra importante comunicação da Comissão para as Relações Culturais com o Exterior, é a que assegura a participação da Iugoslávia da III Bienal de Artes Plásticas do Teatro, com uma exposição a ser anunciada dentro em breve.

Registro

ANIVERSÁRIOS

FAZEM ANOS HOJE

SENHORES:

Deputado Vieira Lins; João Teixeira Mendes; Guerreiro de Castro; Luís Arindo Tavares de Lira; Constantino Pereira Flávio Monteiro Amaral; João Teixeira de Castro; José Ramos Morais; Miguel Felipe; Pedro Montanhez Serpa; Manuel Joaquim Sampaio de Sousa; Tor Jager; Cirilo Contador; Vicente Sá Rangel; Humberto Veiga dos Santos; Miguel T Patrício; David Cohen; Leopoldo Martinez Perdiz; Cláudio Soares de Sousa; Paulo Batista Santos; Augusto Alves Abrunhosa; Antônio Monteiro; Fernando Ramos de Alencar; Manuel Maria Fernandes Alcazar; Daniel Joseph Corbete Júnior; Horácio José Rosa; Agenor Prazeres e Antônio de Magalhães Jorge.

— Dr. Mário Monteiro Alves Barbosa, diretor do Hospital Rocha Faria.

SENHORAS:

Zilta Figueira; Creusa Leitão Borges; Amélia Machado de Barros; Maria Luiza Figueiredo Pereira d. Silva; Zilda Martineli Rodrigues; Judite Pedrosa Teixeira; Iracema Pedereiras; Olga de Oliveira Galo; Iracema Delabela Portela; Nair Abrantes Teixeira; Diamantina Ferreira Pinto e Lídia Carvalho Stuart.

— Aniversária hoje a senhora Valdete da Rocha Moretson, espôsa do sr. Sebastião Moretson.

BODAS DE PRATA

Comemoram suas Bodas de Prata no próximo sábado, dia 29, o casal D. Cremilda Gonçalves Alves-sr. Augusto Alves Filho, funcionário do Clube Naval. Por êsse motivo, sua filha, Matilde Alves e Silva, espôso e filhos mandam rezar missa em Ação de Graças, às 9 horas, na Igreja do Santo Sepulcro, na Rua Sanatório, em Cascadura. À noite, o sr. e senhora Augusto Alves Filho oferecem recepção íntima aos parentes e amigos, em sua residência, no Conjunto do IAPC em Irajá.

CASAMENTOS

Realiza-se hoje, o enlace matrimonial da srta. Elisa Mendes, filha do sr. Isaías Ferreira Mendes, com o sr. Adolfo Miguez, filho do sr. Carlos Curvello Miguez e sra. Virgínia Peçanha Miguez. A cerimônia religiosa terá lugar na Igreja Nossa Senhora de Bonsucesso (Rua General Galieni, 92) às 17,30 horas.

— Com a senhorinha Silvia, filha do casal Manoel Jorge, casa-se no dia 6 de maio vindouro o sr. Luís Cláudio, filho do sr. e senhora Alírio Huguenev de Matos. A cerimônia religiosa será efetuada às 18,30 horas, na Igreja de Santa Teresinha, no Túnel Novo.

Dr. Jânio e a Nacional

Rádio e TV — Nestor de Holanda

AINDA não se sabe quem será o diretor da Rádio Nacional. Sabe-se que dr. Jânio pensa em extinguir a Superintendência das Emprêsas Incorporados ao Patrimônio, no que está certíssimo. Porque não existem mais as "emprêsas incorporadas". "A Noite" foi fechada, e, agora, ressurgiu, como órgão independente, livre de qualquer obediência ao govêrno Sumiram de circulação "A Manhã", "Carioca" "A Noite Ilustrada" "Vamos Ler", "Figurino" etc. A Editôra "A Noite", o Frigorífico, a fábrica de tintas desapareceram ou foram vendidos. Para que Superintendência? Superintendência de quê? Está certíssimo, repito, o dr. Jânio.

Uma vez realizado isso, ficará a Nacional autônoma. Passará o diretor da emissora a render obediência, única e exclusivamente, ao Palácio Alvorada, comandando, então, as emissoras do Rio e de Brasília ou — quem sabe? — outras que possam surgir.

Para isso, terá o presidente da República, sobretudo, que pôr, à frente da Rêde Nacional, homem de muito pulso Não bastará ser radialista. Será pouco. Não poderá nomear coronel.

Será muito...

TERÁ a Nacional, por sua importância no panorama geral radiofônico, que passar por determinadas modificações, de importância vital. Indiscutìvelmente, renovar-se em sua parte artística. E' estação que tem elenco enorme, de elementos prestigiosos, autênticos valores Por motivos talvez alheios à vontade de alguns de seus diretores, muitos não são aproveitados como deviam. Ainda por motivos alheios à vontade de alguns de seus diretores, há, na PRE-8, uma espécie de elenco auxiliar, de parasitas, muitos sem mérito, outros cansados, a maioria encostada, pesando nos cofres.

Tudo por que?

Porque a Nacional viveu, muitos anos, a sofrer injunções políticas de tôda espécie. Qualquer namorada de deputado aparecia na emissora com ordem para ser contratada. Qualquer cabo-eleitoral de senador ou mesmo de vereador virava cantor de tango...

Muitos diretores reagiram contra isso. Alguns, porém, não tiveram como escapar ao protecionismo ridículo...

—o—

HÁ "cantores" na Rádio Nacional que passam dois meses ou mais para ver o microfone de perto. Mas há cantores (sem aspas) que, injustamente, sofrem o mesmo. Há "locutores" que não deviam estar nem na Rádio-Relógio, que é celeiro de péssimos locutores. Há até radioatores em busca de aposentadoria, o que jamais lhes devia ser negado...

No entanto, quem pensa em resolver essa situação, quem sabe os defeitos da PRE-8 e sabe, sobretudo, como saná-los, não tem por onde agir. A Nacional sempre foi a maior vítima das fôrças (ocultas) superiores.

Agora mesmo, está sofrendo isso. Dr. Jânio assumiu o govêrno a 31 de janeiro. Já se passaram três meses. O superintendente Mário Pires e o diretor Moacir Aréas estão demissionários. Não têm por conseguinte, ação direta Estão em seus postos, apenas aguardando substitutos Nenhuma iniciativa podem ter.

E, mesmo contra a vontade de ambos, a emissora vai vivendo de sua própria rotina de seu dia-a-dia, a perder terreno para concorrentes que procuram armar-se, a deixar de realizar grandes e vantajosos contratos, prejudicada inclusive, por boatos os mais alarmantes, os quais indiscutìvelmente, apavoram e afugentam seus próprios patrocinadores...

—o—

O DIRETOR que dr. Jânio nomear, principalmente se fôr mesmo extinta a Superintendência, terá que ser homem, antes de tudo, profundo conhecedor de todos os problemas da emissora e do rádio em geral. Capaz, realmente capaz, de realizar algo de proveitoso em benefício da estação, dando-lhe sentido cultural mais elevado, sentido diversivo mais sadio, com honestidade de propósitos isenção, dignidade. O cargo de diretor não é (nem pode ser) vantajoso para qualquer pessoa; é, isto sim, pôsto de sacrifício, de trabalho árduo, de grande responsabilidade.

Acima de tudo, além da competência e do pulso, o homem indicado terá de partir de Brasília com carta branca, e dr. Jânio, lá no Alvorada, terá de ficar à espera das queixas e reclamações que lhe chegarão, de todos os lados e usando todos os meios. E não poderá dar ouvidos ..

Porque reforma realmente honesta na Rádio Nacional, a fim de prepará-la para inaugurar sua televisão não se fará sem descontentar inúteis, cansados e incapazes, pois será impossível levá-la a efeito se a "vassoura" ficar atrás da porta, para ser usada, sòmente, nos períodos de campanha eleitoreira, como símbolo.

Itinerário

DESCOBERTAS, há pouco algumas obras musicais do falecido príncipe italiano Ruspoli di Candriano herói da Primeira Guerra, diplomata e parlamentar, serão apresentadas pela primeira vez no Continente, hoje, às 13,30 horas, em "Presença da Itália" programa de Maurício Quadrio, na Rádio Globo. • — A última gravação do concêrto para violino de Shostakovitch, na interpretação de David Oistrakh, será ouvida, às 16,30 horas, em "Concêrto Sinfônico", de Aluísio Rocha na Rádio Ministério da Educação. • — Pelo "Teatro de Comédia", da TV-Tupi, às 22,30 a C... M... lhães co Carlos Duval, Pereira Dias Isaac Bardavid, Hamilton Ferreira, Hulda Machado, Paul... va, Paulo Jorge e Lena Alba. • Noélia em "Sucessos Musicais", às 20,30, pelo Canal Nove. • — Programa de Waldeck Magalhães, às 18,50, na TV-Continental. • — E recital da pianista Bárbara F...ger, com apresentações de Carlos Braga, às 20,30, pela Rádio Ministério da Educação.

HOJE NA TELEVISÃO

CANAL 6: 12,00 — Filmoteca; 12,30 — Reapresentação de programa; 13,00 — A Tupi Convida; 13,30 — Televespertino; 14,00 — Almôço com as Estrêlas; 14,25 — Êle e Ela; 14,40 — Um "Show" em Quatro Tempos; 15,15 — Sorteio; 15,32 — Eu, Você e o Pianista; 15,50 — Bar de Melodias; 16,25 — Futebol de Salão; 17,50 — A Reabilitação em Foco; 18,15 — Vamos Brincar; 18,22 — Vamos ao Circo?; 18,55 — Disneylândia, 20,00 — Telejornal; 20,15 — Nas Trilhas de Deus; 20,30 — Pradinho; 21,00 — Quanto Vale o Ponto?; 21,30 — I Love Lucy; 22,05 — Informativo de Brasília; 22,25 — Teatro de Comédia.

•

CANAL 9: 13,30 — Variedades; 13,45 — De Ponta a Ponta; 18,00 — Duvido que Você Perca; 18,30 — Festa da Mocidade, 18,55 Waldeck Magalhães; 19,30 — Teleturfe; 19,40 — Telesporte Continental; 20,10 — Cantinho da Saudade; 20,40 — Noélia Noel; 21,15 — Abílio Herlander; 21,50 — Tele-reportagem; 22,35 — Cinema em Casa.

•

CANAL 13: 11,45 — Zorro; 12,25 — O Homem no Espaço; 13,05 — Bat Masterson; 13,45 — Tarde-Esportiva Rio-São Paulo; 17,45 — Grande Gincana; 18,45 — Ritmos; 19,15 — Consultório Sentimental; 19,40 — Telejornal; 20,05 — Lassie; 20,45 — O Riso e o Limite; 21,55 — Os Quatro Homens Justos; 22,30 — Discoteca do Chacrinha; 23,00 — Reportagem.

SAMMY DAVIS: SUCESSO EM S.P.

SÃO PAULO — Sammy Davis Jr. acaba de estrear com grande sucesso no Teatro Record desta cidade, marcando de forma auspiciosa sua volta ao Brasil. Depois de exibir-se em Buenos Aires, o "Mr. Wonderfull", considerado o maior "showman" do mundo, apresentou para a platéia paulistana uma composição de sua autoria e Frank Sinatra, que fala no café do Brasil, em garôtas morenas com cheiro de café e faz imensa propaganda do nosso principal produto de exportação. Deu um "show" espetacular, imitando depois Nat King Cole, Louis Armstrong, Jerry Lewys e seu amigo Sinatra. Sammy, na sua chegada, explicou que sua espôsa, May Britt, não veio por recomendação médica, já que está esperando bebê. Êle seguirá para o Rio de Janeiro, logo após sua exibição na Record, apresentando-se no Golden-Room do Copacabana Palace, apenas por três dias. Na foto, Cammy no vibrafone

Um doido e sua canção

Literatura — R. J.

EM franca atividade literária depois que abandonou o jornalismo diário, Homero Homem teve editado por Leitura mais um livro de poesias: "Um Doido e sua Canção". É poeta com peculiaridades técnicas nem sempre aceitáveis mas constantemente inconfundíveis. Prossegue marcando uma presença em nossas letras de hoje. Poeminha extraído da série "O Azul do Leblon":

Avocte enfim azul
iolanda oval, azul

pacote de 500
aladrilhando o azul

egrégio como a cave
lunar, de norte a sul

eleva-se no céu
pandorga tôda azul.

Auto narrativo português

DE LISBOA chega-nos "O Render dos Heróis", peça teatral do jovem escritor luso José Cardoso Pires, que estêve no Brasil o ano passado. "Embora se situe num ambiente histórico definido e recorra a personagens reais, — informa êle — "O Render dos Heróis" não é uma narrativa histórica. Aconteceu apenas que me pareceu encontrar no clima nacional de 1846, e nos sucessos dêsse tempo, um ambiente psicológico adequado à parábola dos heróis sem estandarte que é, afinal, o que pretendi escrever".

José Cardoso Pires é autor de três obras de ficção uma das quais — "O Anjo Ancorado" — mereceu importante prêmio literário em Portugal.

* * *

APARECE em caráter mensal o "Brazil Herald Review", tabloide destinado a divulgar em língua inglêsa a cultura brasileira, inclusive literatura e artes Êste órgão, editado no Rio pelo jornal "Brazil Herald", será enviado aos 70 Pen Clubes do mundo, passando a constituir valiosa amostra das nossas realizações naquêle setor.

* * *

SERA' adjudicado pela segunda vez, em Barcelona, o Prêmio Internacional de Novela "Ateneo Arenyense" no valor de 40 mil pessetas. Os trabalhos concorrentes deverão ser inéditos. Sua extensão oscilará entre 90 e 180 páginas dactilografadas a espaço dois. Os originais se apresentarão em duplicata, firmados pelo autor. O prazo de aceitação dos originais termina a 31 de janeiro do ano próximo. Enderêço: Calle José Anselmo Clavé, 22, Arenys de Mar, Barcelona Espanha.

* * *

A CIDADE conta com mais uma livraria situada na Rua Rodrigo Silva, 14-A, a Editora Letras e Artes, que é de propriedade do livreiro e homem de teatro Alberto Ribeiro.

* * *

Correspondência: Voluntários da Pátria, 389, apt. 710.

Bom para descanso

Astrologia — Prof. Mirakoff

HOJE, 29-4-1961 (sábado) — Bom para descanso e passeios campestres. Poderá também aproveitar para compra de imóveis. Nas corridas da Gávea as pontas: 1, 2, 5 e 8 serão as favoritas e as duplas: 12, 13 e 24 as mais promissoras.

ACONTECERA HOJE AO LEITOR:

Seguem-se as possibilidades felizes ou não de hoje, com horas e números favoráveis, para os leitores nascidos em quaisquer dia, mês e ano, nos períodos seguintes:

ENTRE 21 DE DEZEMBRO E 20 DE JANEIRO (*Capricórnio*)
Aceite as propostas da criatura amada sòmente quando forem resguardados os direitos mútuos e o respeito devido às grandes afeições. 8, 9 e 20; 34, 45 e 56 (horas e números).

ENTRE 21 DE JANEIRO E 19 DE FEVEREIRO (*Aquário*)
O repouso demasiado é tão inconveniente quanto o próprio excesso de trabalho. Faça um reajuste nas suas atividades mentais e musculares. 7, 19 e 21; 44, 46 e 48 (horas e números).

ENTRE 20 DE FEVEREIRO E 20 DE MARÇO (*Peixes*)
Os passatempos deverão ser bem observados para não se transformar em vícios. O trabalho será a fonte de energia e vitalidade 8, 9 e 16; 44, 52 e 63 (horas e números).

ENTRE 21 DE MARÇO E 20 DE ABRIL (*Aries*)
Seu temperamento é, por natureza, saltitante e por isso busque sempre os trabalhos mais calmos e os ambientes silenciosos para equilibrar bem suas energias. 8, 9 e 21; 33, 34 e 35 (horas e números).

ENTRE 21 DE ABRIL E 20 DE MAIO (*Touro*)
Não faça muitas mudanças sem primeiro auscultar os interêsses pessoais e terá maiores possibilidades no campo social e financeiro. 8, 9 e 11; 45, 46 e 47 (horas e números).

ENTRE 21 DE MAIO E 20 DE JUNHO (*Gêmeos*)
Menos preocupações com os outros trará maiores oportunidades e possibilidades financeiras, pois estará livre de comentários tendenciosos. 8, 9 e 21; 45, 46 e 48 (horas e números).

ENTRE 21 DE JUNHO E 22 DE JULHO (*Câncer*)
Não acumule as soluções de problemas pessoais para se entregar aos interêsses alheios, embora o da criatura amada esteja em primeiro plano. 8, 9 e 21; 23, 34 e 35 (horas e números)

ENTRE 23 DE JULHO E 20 DE AGÔSTO (*Leão*)
Muita atenção nas obas oportunidades e não deixe passar o tempo de auferir os lucros a que tem direito. 8, 9 e 10; 44, 45 e 47 (horas e números).

ENTRE 21 DE AGÔSTO E 22 DE SETEMBRO (*Virgem*)
As opiniões não sendo iguais, é sinal de que os interêsses também não são e por isso aproveite a sua oportunidade para auferir os lucros a que tem direito. 8, 9 e 21; 34, 35 e 36 (horas e números).

ENTRE 23 DE SETEMBRO E 22 DE OUTUBRO (*Libra*)
Sua maneira de agir será sempre o seu esteio e a de todos aquêles que lhe são amigos de ação e coração 8, 9 e 10; 44, 45 e 56 (horas e números)

ENTRE 23 DE OUTUBRO E 22 DE NOVEMBRO (*Escorpião*)
Acentue suas fontes de cooperação e conquistará o bem pelo bem. 8, 9 e 10; 34, 44 e 56 (horas e números)

ENTRE 23 DE NOVEMBRO E 21 DE DEZEMBRO (*Sagitário*)
Os deveres estarão em primeiro plano, embora haja tempo para todos os demais interêsses relativos à sua felicidade pessoal 8, 11 e 16; 20, 23 e 25 (horas e números)

Mais uma falsificação da história, com muito sangue

"Aníbal, o conquistador"

Cinema — G. & R. Santos Pereira

E' impressionante a quantidade de filmes da série que Alex Viany chamou muito bem de "Falsificação Histórica", mania grandiloqüente do cinema italiano contemporâneo, e que já contamina outros países, inclusive os Estados Unidos, a Inglaterra, a França e — pasmem todos! — até o México. Vejam só: nestes últimos dias os cinemas cariocas exibiram ou exibem, entre outros, os seguintes filmes "falsificadores": "Meu Filho Nero", "As Bacanais de Tibério", "As Legiões de César", "Ben Hur", "Os Dez Mandamentos", "Herodes, o Grande", "Rainha da Babilônia", e, agora, êste "Aníbal, o Conquistador", além de outros, às centenas, exibidos ùltimamente e versando, imutàvelmente, sôbre episódios e vultos da história antiga, guerreiros, imperadores, imperatrizes, amantes de reis, rainhas devassas e tirânicas, cleópatras, messalinas, catarinas, etc. etc. etc. Uma enxurrada tenebrosa de deturpações de acontecimentos da história da humanidade, cometida impunemente, de forma grosseira e vulgar, com o fito de ganhar dinheiro fácil, indiferente à verdade, autênticos "papaníqueis" em tela-larga, com multidões de figurantes vestidos de fantasias coloridas, dizimados na mortandade sangrenta de batalhas ou metidos em terríveis complicações de alcôvas.

Agora chegou a vez de Aníbal, nesta busca frenética de personalidades da antiguidade, e Aníbal, como César, como Tibério, como Nero, como Alexandre, como Átila, como Napoleão, também é vítima indefesa da gana inescrupulosa de produtores ambiciosos e mentirosos.

Êste filme italiano, financiado por capital norte-americano bloqueado na Itália difere, em certo ponto, dos outros pela violência sangrenta de certos detalhes de batalhas, captados com um realismo sádico e minucioso na apresentação de brutalidades e chacinas de soldados e animais, com excesso de flechadas, imensas lanças cravadas no peito, nas costas, no rosto e até mesmo na bôca dos infelizes, grossas espadas e sabres pesadíssimos enfiados na carcassa dos combatentes de Cartago ou de Roma, como se fôssem paliteiros indolores.

"Aníbal, o Conquistador" pretende abranger longos períodos da carreira triunfante e acidentada do grande chefe militar de Cartago, demorando-se, como é óbvio, nos episódios mais famosos de sua vida militar, como a travessia dos Alpes que o filme mentirosamente, diz ter sido feita em apenas 15 dias quando a verdade histórica afirma ter demorado 6 meses de incruentos sacrifícios, e conduzida, na fita, por um punhado ridículo de soldados e alguns poucos elefantes de circo, quando se sabe que mobilizou um imenso exercito de oitenta a cem mil homens e milhares de elefantes. Além disso os fatos históricos estão confundidos e muita coisa permanece inexplicável e indefinida, como a hesitação de Aníbal em atacar Roma, após ter destruído seu exército, o que dá margens a se supor que o formidável conquistador estivesse acovardado, quando, segundo Oliveira Lima, o herói "não achou prudente o assalto a uma cidade fortificada, temendo desmoralizar suas tropas com um fracasso preferindo tomar o rumo do sul".

O mais doloroso é ver-se a personalidade fascinante do herói cartaginês encarnado por êsse super e hipercanastrão, com cara imutável de deboche, o famigerado Victor Mature. O historiador romano Tito Lívio, referindo-se à figura humana de Aníbal, afirma ter sido "temerário em afrontar o perigo e contudo, frio quando o divisava, infatigável no trabalho, sóbrio, resistente a tôdas as privações, o primeiro a entrar em combate e o último a deixá-lo". No filme o guerreiro preocupa-se mais com mulheres e cuidando com mais desvêlo com a sobrinha de Fábio Máximo, a qual passa a transitar entre Roma e os acampamentos de Aníbal como se fôsse de Copacabana à Praça Paris.

Não vamos dizer que o filme não seja bem feito. E' bem feito, com dinamismo, boa movimentação de massas, abundância e riqueza de pormenores de validade cinemática, o que não evita que a película seja mentirosa, grandiloqüente, repleta de lugares-comuns do gênero, falsificando a tôda hora a autenticidade da história, como já é hábito nessas superproduções rodadas nos estúdios italianos.

MOLIÈRE PELO "THÉATRE DE FRANCE"

O conjunto de Jean-Louis Barrault-Madeleine Renaud, que ocupará o Municipal a partir de 18 de maio, incluiu no repertório para a temporada "Les Précieuses ridicules", de Molière Uma companhia francesa, da categoria do "Théatre de France", não poderia, na verdade emitir o grande renovador da comédia clássica numa excursão ao estrangeiro. A curta, mas deliciosa obra-prima de Molière, constará de um programa conjuntamente com "Les fausses confidences", de Marivaux, outra peça representativa do que há de mais vivo no teatro clássico francês. Ambas, conhecidas do público brasileiro através, mesmo da própria Companhia de Barrault, que as encenou em temporadas anteriores

TELEFONES EM RECIFE

Permutam-se dois (2) telefones em Recife por um em São Paulo e outro no Rio. Entendimentos por carta ou pessoalmente, com ANTÔNIO FERREIRA na Rua Senador Queiroz, 605, sala 503 em São Paulo.

Bôlsas de estudos para franceses: Minas Gerais

Relações Públicas

ATRAVÉS da Divisão Cultural do Itamarati, a Universidade de Minas Gerais acaba de oferecer, a jovens pesquisadores franceses interessados em estudos sociais no Brasil, duas bôlsas de estudo no valor de vinte e cinco mil cruzeiros cada, e destinadas uma à pesquisa em História do Brasil, na Faculdade de Filosofia e a outra, à pesquisa em Sociologia brasileira, na Faculdade de Ciências Econômicas.

A concessão dessas bôlsas decorreu de um apêlo que a Divisão Cultural enviou a diversas Universidades brasileiras, dentro do programa que vem sendo estudado, conjuntamente, pelo Itamarati e pelo govêrno francês, visando atrair a atenção dos jovens pesquisadores daquele país para as coisas do Brasil.

Standard Brands completou trinta anos

Com um banquete realizado nos salões do Clube Comercial e que contou com a presença, além dos senhores W. W. Moscatelli e Finn Engersen, respectivamente presidente e gerente-geral daquela importante indústria de produtos alimentícios, do senhor José Cândido Moreira, secretário de Agricultura, Indústria e Comércio e que representou o governador do Estado, a alta direção da Standard Brands do Brasil comemorou, festivamente, a passagem do trigésimo ano de suas atividades em nosso país.

Cruz Vermelha

O Marechal médico da Reserva José Vieira Peixoto, que deixou, recentemetne, o cargo de diretor-geral de Saúde do Exército, é o nôvo diretor do Hospital da Cruz Vermelha, onde já exercia o cargo de Chefe do Serviço de Radiologia.

Curso médico

Promovido pela Legião Brasileira de Assistência no Estado da Guanabara, será iniciado, no próximo dia 2 de maio, um Curso de Doenças Transmissíveis. Os médicos interessados poderão fazer suas inscrições na Diretoria dos Cursos da LBA, na Avenida General Justo, 275 — 9º andar.

Bôlsa de Valores

Seguirá dentro de breves dias para os Estados Unidos o engenheiro Sérgio Gorreta Mundin, da Comissão Nacional de Energia Nuclear, vencedor de uma bôlsa de estudos oferecida pela General Eletric naquele país amigo, sob os auspícios da Fundação Cordel-Hull. A bolsa compreende estágios em centros de pesquisas físicas e nucleares, além de estudos em universidades locais.

Poesia

Acaba de ser editado "A Alma das Horas", novo livro de poesias de autoria de Olavo Dantas, que deverá merecer por parte do público, a mesma aceitação das publicações anteriores daquele conhecido poeta.

Fusão de Bancos

Já está oficialmente confirmada a fusão dos Bancos Moreira Sales e Comércio e Indústria de Minas Gerais. De acôrdo com circular distribuida nesse sentido nos acionistas daqueles estabelecimentos de crédito, serão mantidos os mesmos dirigentes e funcionários.

FRANÇA FILMES DO BRASIL APRESENTA "ACOSSADO", UMA SELEÇÃO "COFRAM" (À BOUT DE SOUFFLE)

ELENCO: JEAN-PAUL BELMONDO (Michel) — JEAN SEBERG (Patrícia) E OUTROS

Michel tenta vender o carro e o negócio fica pela metade. Depois tenta passar um cheque, que também fica adiado para sindicâncias. Com o comprador do carro havia sido obrigado a lutar e usar de violência. Parecia-lhe que tudo estava errado. Vai ao encontro de Patrícia. Esta se mostra decidida a não ir com êle para a Itália. Na redação, depois de deixar Michel, Patrícia é procurada por um agente, que lhe adverte dos fatos sôbre Michel. Patrícia, nada esclarece. O agente, ao se despedir dá-lhe a anotação de seu telefone para qualquer eventualidade... Instantes depois Patrícia, por sinais, dá a perceber que Michel está sendo procurado pela autoridades... "ACOSSADO" (A Bout de Souffle), de surprêsa em surprêsa, numa linguagem cheia de ineditismo muito própria da "nouvelle vague", tem a interpretação de Jean Seberg, agora no cinema de França Jean Paul Belmondo e outros, sob a direção de Jean-Luc Godard, nesta seleção da França Filmes, para a próxima segunda-feira, nos cines, Pathé, Riviera etc. (Continua amanhã)

LICEU IMPÉRIO
ENSINA-SE CORTE COSTURA
CONFECÇÃO DE CINTOS PLISSADOS
ACEITAM-SE ENCOMENDAS DE MOLDES
Largo de São Francisco, 26 — 12.º and. — Grupo 1.220
Ed. Patriarca - Tel.: 43-4284 - das 15 às 17 horas

ENCERRA-SE AMANHÃ A II UD

Cêrca de 250 mil pessoas já visitaram a II Feira Nacional de Utilidades Domésticas (foto acima) que encontra-se instalada no Pavilhão Internacional do Parque Ibirapuera em São Paulo. Patrocinada pela Federação das Indústrias de São Paulo, será encerrada amanhã, tendo atingido todos os objetivos previstos pelos seus organizadores

a programação de HOJE da RÁDIO NACIONAL

14,20 — Programa César de Alencar.
19,00 — Repórter Esso
19,05 — Boletim de Brasília — José Grossi
19,10 — Miuçalhas Históricas
19,15 — No Mundo da Bola
19,30 — A Voz do Brasil
20,00 — Alba Valéria (Novela)
20,25 — Repórter Esso
20,30 — Calendário Kolynos
20,35 — A Lira de Xopotó
21,00 — Os Homens e os Dias
21,05 — Calouros da Nacional
22,00 — Intervalo Musical
22,05 — Repórter Esso
22,10 — Intervalo Musical
22,15 — Desfile Bangu.
02,00 — Encerramento. Dpa. Divulgação.

Dr. Agostinho da Cunha
SÍFILIS CANCER ECZEMAS VERRUGAS - ESPINHAS - FURONCULOS - QUEDA DO CABELO - PELOS NO ROSTO VARIZES ETC.
Rua da Assembléia, 73 Telefone: 42-1155 - Residência: 45-1318
Das 16 às 19 horas

"RAINHA" NO REPÚBLICA

A belíssima morena Marivalda (foto acima), "Rainha das Vedetas" de 1961, faz parte do elenco de "Cara de Palhaço", revista de Maia e Fração (charge política) atualmente em cartaz no Teatro "República"

TREZE X NAUTICO

RECIFE — Os dirigentes do Náutico Capibaribe se dirigiram ao empresário Hélio Pinto, no sentido de conseguir para o próximo domingo, nesta capital, uma apresentação do Treze, de Campina Grande, que jogaria uma peleja "tiraeisma" com o Náutico, nos "Aflitos" levando-se em consideração que o "Galo de Borborema" recentemente conquistou o título máximo do Torneio Pernambuco-Paraíba. (SP-DC)

Funcionários do BB em Moscou: são de carreira

RIO — Este jornal, há poucos dias, teve a oportunidade de informar à opinião pública sôbre a missão que o Brasil acaba de enviar a Moscou, visando a encontrar fórmulas que permitam o incremento do comércio russo-brasileiro. Na oportunidade, assinalou-se que os representantes do Banco do Brasil, na equipe chefiada pelo ministro do Itamarati, Paulo Leão de Moura, há apenas três semanas frequentavam o temário das discussões sôbre tal comércio.

A propósito, a seção própria do DIARIO CARIOCA recebeu a visita cordial de vários funcionários graduados de nosso principal estabelecimento de crédito que, em caráter particular, quiseram — e de fato o conseguiram — deixar clara a capacidade funcional dos srs. Castro Neiva, da Carteira de Câmbio, e Hélio Lopes, da Carteira de Comércio Exterior ora em viagem a Moscou. Ambos são antigos funcionários do Banco, com longa folha de serviços prestados à instituição. Registramos aqui, portanto, com satisfação, o fato, sabendo que o Banco do Brasil está representado por tão operosos quão eficientes servidores. Mas, não podemos, igualmente, deixar de registrar que, na ocasião em que expendimos a nossa opinião, também não lançamos qualquer dúvida sôbre êsse aspecto. Salientáramos, apenas, que os dois bancários não estavam, efetivamente, familiarizados com tôdas as características do intercâmbio brasileiro-soviético e que, por via de consequência, poderiam ter dificuldades no bom desempenho de sua missão.

PRODUTOS DE VALOR DA FLORA MEDICINAL
JURUPITAN
Combate as cólicas e as congestões do fígado os cálculos hepáticos e a icterícia
CHA MINEIRO
Indicado contra reumatismo gotoso e artritismo moléstias da pele e por ser muito diurético nas doenças dos rins
DIRAJAIA
Expectorante indicado nas bronquites e nas tosses por mais rebeldes que sejam
Vendem-se em tôdas as farmácias e drogarias Peça grátis nosso útil Catálogo Científico
J. Monteiro da Silva & CIA
Telefone: 43-2726
196 — 7 Setembro — 196
RIO DE JANEIRO

CLINICA MEDICO-CIRÚRGICA DO DR. AMÉRICO CAPARICA
Consultório: Rua Visconde do Rio Branco, 31 (Elevador) — Telefone: 42-2056 — Diàriamente das 15 às 18 h. Residência: Rua Gonçalves Crespo, 366 — 2.º andar — Apartamento n.º 201 — Telefone: 28-0263.

VIAGEM AO BRASIL O PRÊMIO DO CONCURSO

Por ter respondido corretamente algumas perguntas sôbre a Panair, inclusive revelando conhecimentos do nosso país, Francesco Jannoni Sebastianini, funcionário da Alitália, em Roma, e Dave A. Akl, supervisor de reservas da Pan American, em Beirute, ganharam uma viagem ao Brasil, com tôdas as despesas pagas durante dez dias. Isto resultou de um concurso promovido pela Panair, do qual participaram numerosos funcionários pertencentes a companhias congêneres, em todo o mundo, com o objetivo de despertar a atenção sôbre as atividades da nossa aviação comercial. Concorrentes das mais longínquas cidades, tais como Helsinqui, Istambul, Beirute, além de Lisboa, Paris, Londres, Bruxelas etc. enviaram respostas certas, participando, assim, do sorteio ontem realizado nos escritórios da Panair Representantes de tôdas as emprêsas internacionais que operam no Brasil estiveram presentes à cerimônia do sorteio, prestigiada pelos srs. Harold Preston, gerente-comercial da Panair, Marcelo Maranhão, sub-gerente de Vendas, Silvio de Melo Macedo, chefe da Divisão de Tráfego Mútuo (Interline Manager), organizadora do concurso, e outros destacados funcionários da emprêsa. Na gravura, flagrante colhido na ocasião

CORITIBA NO INTERIOR

CURITIBA — O Coritiba vai aproveitar sua folga na terceira rodada do campeonato paranaense, em seu primeiro turno, para realizar duas apresentações no interior catarinense. Assim é que já estão acertadas em principio, duas partidas em Criciuma, amanhã, com o Comerciário local e no dia 1.º de maio, contra o Metropol, lider invicto da tabela do campeonato estadual catarinense. Todavia, hoje, é que êsses dois encontros do bi-campeão paranaense ficarão confirmados. (SP-DC)

CARTAZ

TEATROS

BOLSO — 27-3122 — "Inimigos Intimos" — Comédia de Barillet Greby com Aurimar Rocha, Nicette Bruno e Paulo Goulart. Diàriamente, às 21,15 horas. Aos sábados e domingos, vesperais às 16,15 horas.

COPACABANA — 57-16-16 — "O AMOR E ROSA BOMBOM" Peça de Raoul Praxy com Yona Magalhães Ribeiro Fortes André Villon e Cid Costa Dias úteis às 21 horas Quintas e domingos às 16 e 21 horas Aos sábados às 16 20 e 22.15 horas

DULCINA — 32-5817 — "Casar ou Experimentar?" — Comédia de Lawrence Ronac com Alvaro Aguiar, Gracinda Freire, Léa Fernandes e Rildo Gonçalves. Diàriamente, às 21 horas. Vesperais às quintas e domingos às 16, horas.

GINASTICO — 42-45-21 — "COM A PULGA ATRÁS DA ORELHA" — Comédia de F Feydeau com Fernando Montenegro Sergio Brito e Italo Rossi Apresentação do Teatro dos 7 Dias úteis às 21 horas. Aos sábados, às 20 e 22 15 horas Aos domingos às 16 e 21 horas

JARDEL — 27-8712 — "Entre Louras e Morenas" — Revista produzida por Geysa Boscoli com Silvana, Dilma Cunha e Manon Godoy Diàriamente as 20,15 e 22,15 horas As quintas sábados e domingos vesperais às 16,15 horas.

MAISON DE FRANCE — 52-8678 — CONTATO — de Jack Gelber Diàriamente às 21,30 horas Sábados às 20.15 e 22,30 horas Aos domingos às 16 e às 21,30 horas

MESBLA — 22-7622 — "Lisbela e o Prisioneiro" — Comédia de Osmar Lins com o elenco da Cia Tônia-Celi-Autran Diàriamente às 21 horas As quintas e domingos, vesperais às 16 horas Aos sábados, às 20 e 22,30 horas.

NACIONAL DE COMEDIA — "O BOCA DE OURO" Tragédia de Nélson Rodrigues com Beatriz Veiga Milton Morais Magalhães Graça Vanda Lacerda e grande elenco Diàriamente às 21 horas

PRAÇA — 57-5709 — "Carlota" — Comédia policial de Miguel Mihma, Com Cláudio Corrêa e Castro estreiando Tereza Raquel e Emilio de Matos Diàriamente às 21.30 horas Aos sábados às 20 e 22.30 horas Aos domingos, às 17 e 21 horas.

RECREIO — 22-8164 — "A GIRIPOCA VAI PIAR" — Revista de Luis Feline Magalhães e Gomes Leal com Rosemarie Suquet, Zezé Macedo, Spina Tirrica, e Noel Carlos Atração "strip-tease japonês. Dias uteis às 20 e 22 horas As quintas sábados e domingos às 16, 20 e 22 horas.

REPÚBLICA — 22-0271 — "Cara de Palhaço" — Revista de Maia e Frazão com Nélia Paula, Carlos Celo e Manuel Vieira, Gisela Greco e Marivalda. Sátira política. Diàriamente às 21 horas. Vesperais às quintas e domingos às 16 horas. Aos sábados, sessões às 16 20 e 22 horas.

RIO — 45-9051 — "Espectros" — Peça de Ibsen com Maria Sampaio e Ziembinski Rubens Corrêa Germano Filho e Thelma Reston Diàriamente às 21 horas As quintas e domingos, vesperais às 16 horas.

RIVAL — 22-27-21 — "A VACA DE GUARDA-CHUVA" Comédia de J Gama com Alda Garrido e sua Cia Dias úteis às 21 horas Sábados e domingos às 16 20 e 22 horas As quintas-feiras às 16 e 21 horas

Atualizações de programas poderão ser feitas em cartas dirigidas à nossa redação Avenida Rio Branco 25-sobreloja ou pelo telefone 23-3763 das 11 às 12 horas

CINEMAS

ART PALACIO (Copacabana) — "Não me Esqueças" — Musical italiano (em tecnicolor) com Ferrucio Tagliavini e Sabine Bethman As 13,30, 15,30 e 17,30 (poltronas sem numero) e às 20 e 22,30 com poltronas numeradas. Censura livre. Apresentação da Art Filmes.

PLAZA e OLINDA — "Férias em Majorca" — Comédia italiana (em tecnicolor) com Belinda Lee e Alberto Sordi. As 14, 16, 18, 20 e 22 horas. Censura livre. Apresentação da Art Filmes.

ASTORIA — "O Ocaso dos Bárbaros" — Aventuras (russo em tecnicolor) com Boris Andreiev e Natalia Medlyedeva. As 14 16, 18, 20 e 22 horas. Censura, 10 anos. Apresentação da Tabajaras Filmes.

METRO PASSEIO — "BEN HUR" — Filme bíblico (americano em cinemascopio e tecnicolor) com Charlton Heston e Jack Hawkins As 15 e 20,30 horas Aos sábados domingos e feriados as 14,30 e 19,30 Censura livre Apresentação da Metro Goldwyn Mayer

ART PALACIO (Tijuca), ROSARIO e AZTECA — "O Belo Antônio" — Drama italiano com Marcello Mastroanni e Cláudia Cardinale. As 14, 16, 18, 20 e 22 horas. Censura, 18 anos. Apresentação da Art Filme.

SAO LUIS — "Sete Homens e Um Destino" — "Western" (americano em tecnicolor) com Yul Brynner e Eli Wallach. As 14, 16,30, 19 e 21 30 horas. Censura, 14 anos. Apresentação da United Artists.

ART PALACIO (Méier) — "Mosqueteiros do Mal" — "Western" (americano em tecnicolor) — Com William Halden, William Bendix e Mas Donald Carey. As 14, 16, 18, 20 e 22 horas. Censura, 10 anos. Apresentação da Paramount.

PALACIO — "As Legiões de César" — Aventuras (italo-americano em tecnicolor) com Linda Cristal, Ttore Manni e George Maschal. As 14 16, 18, 20 e 22 horas. Censura, 14 anos. Apresentação da Fox.

CINEAC TRIANON — "Rumo às Estrêlas" — Filme russo (científico em tecnicolor) sôbre os últimos progressos obtidos naquele país com referência a viagem de um homem à Lua. As 10, 12, 14, 16, 18, 20 e 22 horas. Censura livre. Apresentação da Tabajaras Filmes.

CARUSO (Copacabana) e ESKYE (Tijuca) — "O Ártico Selvagem" — Mais uma produção de Walty Disney (em tecnicolor) sôbre a série "Maravilhas da Natureza". As 14, 16, 18, 20 e 22 horas. No programa, "As Jovens de Amã", da série "Terras e Gentes" produção também de Walt Disney. Censura livre. Apresentação da Organização Rank.

RIVOLI — "Os Corruptos" — Policial americano com Gleen Ford, Gloria Grahame e Jocem Brando As 11,30, 13,45, 15,00, 16,45, 18,30 20,15 e 22 horas. Censura, 18 anos Apresentação da Colúmbia. Uma seleção da ABCC.

VITORIA — "Sonho de Amor" — Musical americano (a vida de Franz Liszt) em tecnicolor com Dirk Bogarde e Capucine As 13,30, 16,10 18,50 e 21,30 horas Censura livre Apresentação da Colúmbia

METRO (Tijuca) PAX, RICAMAR PALACIO (Higienópolis), MELO (Penha), METRO (Copacabana), BRUNI (Flamengo) e REGÊNCIA — "Disque Butterfield 8" — Drama americano (em tenicolor) com Elizabeth Taylor (premiada como a melhor atriz do ano pelo seu trabalho), Laurence Harvey e Eddie Fisher A 14, 16, 18, 20 e 22 horas. Censura, 18 anos. Apresentação da Metro.

OPERA — "Um Raio de Luz" — Musical espanhol (em tecnicolor) com Marirol e Anselmo Duarte. As 14, 16, 18, 20 e 22 horas. Censura livre. Apresentação da Condor Filmes.

COPACABANA e CARIOCA — "O Gigante de Gêlo" — "Western" (americano em tecnicolor) com Richard Burton, Robert Ryan e Carolyn Jones. As 13,30, 16,10, 18,50 e 21,30 horas. Censura, 14 anos. Apresentação da Warner Bros.

PATHÉ e RIVIERA — "Filho de Sangue Alheio" — Drama francês com com Jean Gabin. As 12 (sòmente no Pathé), 14, 16, 18, 20 e 22 horas, Censura, 18 anos. Apresentação da França Filmes.

FLÓRIDA — "Cassino de Paris" — Musical italiano (em tecnicolor) com Caterina Valente, Vittorio de Sica e Gilbert Becand. As 14, 16, 18, 20 e 22 horas. Censura livre. Apresentação da Art Films.

IMPÉRIO, LEBLON e IMPERATOR — "Espinhos da Carne" — Drama americano com Richard Burton, Barbara Rush e Jack Carson. As 14 16, 18, 20 e 22 horas. Censura, 18 anos. Apresentação da Warner Bros

COLONIAL, FLUMINENSE, ORIENTE, COLISEU, STA. CECÍLIA, PENHA, VAZ LOBO e PARAISO" — "Maldição da Múmia Azteca" — Filme de terror (mexicano) com Ramon Gay e Rosita Arnos. As 14, 16, 18, 20 e 22 horas. Censura, 14 anos. Apresentação da Pelmex.

ALVORADA — (Cinema de Arte) — "O Garoto" com Charlie Chaplin e "Paixonite Aguda" com o Gordo e o Magro. As 16,30, 19 e 21,30 horas. Aos sábados, domingos e feriados, sessões também às 14 horas, Censura livre. Apresentação da Hans.

PAISSANDU — "Hiroshima, Meu Amor" — Drama francês com Eiji Okada e Eammanuele Riva. As 14, 16, 18, 20 e 22 horas. Censura, 18 anos. Apresentação da França Filmes.

MADRID, SANTA ALICE e RIAN — "Aníbal, o Conquistador" — Épico americano (em tecnicolor) com Victor Mature. As 14, 16, 18, 20 e 22 hs. Censura, 14 anos. Apresentação da Warner Bros.

REX, ROXY, SAO JOSÉ e PIRAJÁ — "Música e Lágrimas" — Musical americano (em tecnicolor) com James Stewart e Jane Allyson. As 13,20, 15,30, 17,40, 19,50 e 22 horas. Censura livre. Apresentação da Universal International.

ODEON e MIRAMAR — "Tarzan, o Terror do Deserto". Aventuras com Johnny Weissmuller e Johnny Sheffield. As 14, 15,40, 17,20, 19, 20,40 e 22,20 horas. Censura livre. Apresentação da United Artists

NACIONAL, ROIAL, RIO BRANCO, MASCOTE e RAMOS — "Os Dez Mandamentos" Épico produzido por Cecil B. De Mille com Charlston Heston. Em tecnicolor. As 14, 16, 18, 20 e 22 horas Censura livre, Apresentação da Paramount.

DONALDO NÃO TEM CONDIÇÃO DE PERDER

Montarias oficiais: amanhã na Gávea

1.º Páreo - Às 13,20 - 1.400 metros Cr$ 150.000,00

ks
1—1 Belfast, A. Bolino 55
2 Aquarius, N. Correrá ... 55
2—3 Non'stop, A. Santos 55
4 Apex, N. Correrá 55
3—5 Halday, A. Ricardo 55
6 Madureira, N. Correrá .. 55
4—7 Frugal, P. Fernandes .. 55
8 Hamlet, N. Correrá 55

2.º Páreo - Às 13,40 - 1.600 metros - (Grande Prêmio José Carlos de Figueiredo) - (Clássico) - Cr$ 400.000,00

ks
1—1 Atramo, J. Marchant 56
2—2 Zum Zum Zum, I. Sousa 56
3—3 Lord Chanel, D. Moreira 60
" Lord Vermouth, R. Penido 56

3.º Páreo - Às 14,05 - 1.600 metros Cr$ 140.000,00

ks
1—1 Ahman, C. Morgado 56
2—2 Otijin, R. Penido 56
3 L. Champagne, F. Maia . 56
3—4 Renilda, J. Tinoco 56
5 Meridiana, A. Hodecker . 56
4—6 Giant Star, A. Ricardo . 56
" Glad Girl, A. Santos ... 56

4.º Páreo - Às 14,35 - 1.400 metros Cr$ 100.000,00

ks
1—1 Dudka, F. Maia 56
2 Rose Reine, H. Lima ... 56
2—3 Cumparsa, A. Santos ... 54
4 Liambo, J. Tinoco 52
3—5 Usinga, A. M. Caminha 52
" Delfica, J. M. Santos .. 52
4—6 Chiarina, J. Marchant .. 54
7 Xeré, J. Silva 52
" Queguari, A. Ricardo ... 54

BRAZILIA
Cart. Patente 279
INFORMA
Sorteio de abril dia 29
Pague a mensalidade do seu título
Rua Visc. Inhaúma, 134 — 4.º pav. — 43-0456 e 43-0470

5.º Páreo - Às 15,05 - 1.400 metros Cr$ 100.000,00

ks
1—1 Xilo, J. Julião 54
2—2 Offenbach, J. M. Santos 58
3 Maximo, C. R. Carvalho . 52
3—4 Tio Primo, A. Ricardo .. 56
5 Búfalo Bill, F. Maia 52
4—6 Earl, P. Lima 52
" Effrené, P. Lima 58

6.º Páreo - Às 15,35 - 1.600 metros Cr$ 120.000,00

ks
1—1 Hurlingham, A. Santos . 52
2 Estelo, P. Lima 52
2—3 Montehostil, A. Bolino . 60
4 Zás, J. Silva 56
3—5 Mercúrio, D. P. Silva .. 56
6 Excelsior, F. Maia 52
4—7 Pe' Pangaré, I. Sousa .. 56
8 Dengo D. Moreno 56

7.º Páreo - Às 16,05 - 1.600 metros Cr$ 140.000,00 - (Betting)

ks
1—1 Funny King, C. Morgado 56
2 Gourmet, A. Ricardo ... 56
2—3 Envoy, J. Marchant ... 56
4 Relâmpago, R. Penido .. 56
3—5 Bslle, A. Bolino 56
6 Dugdel, J. Portilho 56
4—7 Abril, D. P. Silva 56
8 Barco, P. Lima 56

8.º Páreo - Às 16,40 - 1.400 metros Cr$ 140.000,00 - (Betting) - Areia

ks
1—1 Amaralina, J. Marchant . 56
2 Juaba, J. Portilho 56
2—3 Carina, J. Tinoco 56
4 Opolair, A. Ricardo 56
5 Ban Lon, N. Correrá ... 56
3—6 Eva Choice, F. Maia ... 56
7 Lonely, D. P. Silva 56
8 Negramina, N. Correrá . 56
4—9 Unista, P. Lima 56
10 Espanhola, J. Marinho .. 56
" Supatilha, A. Bolino ... 56

9.º Páreo - Às 17,15 - 1.200 metros (Prova Especial) - Cr$ 150.000,00 (Betting) - (Areia)

ks
1—1 Pégusus, J. Silva 57
" Orton, J. Marchant ... 53
2 Excêntrica, N. Correrá .. 51
2—3 Pargo, J. Tinoco 53
" Fascol, A. Ricardo 51
4 Xenxém, N. Correrá ... 53
3—5 Expert, P. Lima 53
6 Jonix, A. Hodecker 51
7 Florabela, F. Maia 51
4—8 Exchânge, A. Bolino 59
" Disco, J. Santos 57

Inscrições para 5a.-feira

RIO —

Eis as inscrições recebidas ontem pela Comissão de Corridas para o programa de quinta-feira, à noite, na Gávea:

1.º Páreo - Às 20,20 - 1.300 metros Cr$ 80.000,00

ks
1—1 Vac 56
" Bobinha 54
2—2 Tâmisa 56
3 Kovidara 52
3—4 Fair Helen 56
5 Sea Mew 52
4—6 Miss Grillo 56
7 Dinarzade 52

2.º Páreo - Às 20,50 - 1.300 metros Cr$ 140.000,00

ks
1—1 Usuphine Gastal 58
2 Quiçaba 54
2—3 Ban Lon 56
4 Suzuki 56
3—5 Arnica 56
6 Juaba 60
4—7 Mangá 56
8 Fair Kitten 56
9 Eva Choice 56

3.º Páreo - Às 21,20 - 1.000 metros Cr$ 100.000,00

ks
1—1 Lupanga 56
2 Música 54
2—3 Jamby 54
" Bela Tamar 56
4 Cntilinária 56
3—5 Legenária 58
6 Robinha 56
7 Bruma 54
4—8 Tônica 56
" Jaaneira 56
" Huy 56

4.º Páreo - Às 21,50 - 1.000 metros Cr$ 100.000,00

ks
1—1 Piston 56
2 Devaneio 56
3 Diferencial 56
4 El Aladim 52
5 Westpoint 50
3—6 Matel 54
7 Explosivo 58
8 Valente 54
4—9 Marquinho 56
10 Jimbo 58
" Delrioshino 52
" Lo Schiavo 56

5.º Páreo - Às 22,20 - 1.200 metros Cr$ 120.000,00

ks
1—1 Frigia 57
2 Mandriá 57
3 Zaraza 57
2—4 La Cloche 57
5 Meruoca 57
6 Ban Tan 57
3—7 Mila 57
8 Jontina 57
9 Lua Bonita 57
4-10 Xalera 57
11 Rosane 57
" Osmarina 57

6.º Páreo - Às 22,50 - 1.900 metros Cr$ 90.000,00 - (Betting)

ks
1—1 Carpentier 58
2 Hapagé 52
2—3 Don Flavito 56
4 Hunding 60
5 Ity 52
3—6 Campi 52
7 British Flier 52
8 Korovin 52
4—9 King Lilse 56
10 Califfo 52
11 Feitor 54

7.º Páreo - Às 23,20 - 1.500 metros Cr$ 100.000,00 - (Betting)

ks
1—1 Xiba 60
" Xerxes 56
2 Okase 58
2—3 Rebate 56
4 Jungle Crier 54
5 Tic Rainha 54
6 Mar Cáspio 54
3—7 Draft 54
8 Devoto 56
9 King Rao 56
10 Divinum 54
4-11 Kaiser 60
12 Procurador 56
13 Tibúrcio 60
14 Fulikura 56

8.º Páreo - Às 23,50 - 1.300 metros Cr$ 140.000,00 - (Betting)

ks
1—1 Quantum 56
2 Gloucester 56
3 Hartim 56
4 Festivo 56
2—5 Caminito 56
" Espanhol 56
3—6 Argot 56
7 Apito 56
" Quickmore 56
4—8 Mamburé 56
9 Jonfiel 56
10 Quadrimotor 56

Aprontos de hoje: Javaneza tem 36"

RIO —

A égua JAVANEZA com 36" cravados para uma partida de 600 metros, aparece como um dos animais que mais impressionaram nos derradeiros aprontos para a corrida desta tarde.

Mostrou que está tinindo a pupila de Luís Tripodi, que está inscrita no derradeiro páreo desta tarde, na Gávea.

MARCAS ANOTADAS

Eis as marcas anotadas na última quinta-feira:

1º PÁREO
GOOD DRINK, A. Ricardo, 600 em 39".
ALEXANDER, J. Portilho, 360, em 21".
CAMBOIM, J. Tinoco, 360 em 24".
ILORIL, A. Bolino, 600 em 38" 2/5.
SABOTAGE, A. Santos, 360 em 23"2/5.

2º PÁREO
ORAGINE, A. G. Silva, 360 em 22"2/5.
MAHENDRA, D. Moreira, 360 em 23".
FLORA ROMANA, 600 em 39" 2/5.

3º PÁREO
PALPITEIRO, R. Penido, 600 em 31", reta oposta.
PÉ DE GRILO, A. Portilho, 600 em 43", suave.
VIETNAM, J. Marchant, 600 em 38"2/5.
SAPO, A. M. Caminha, 600 em 38"3/5.

4º PÁREO
VERGONHA, A. Santos, 600 em 39".
MISS GRILLO, P. Lima, 600 em 38"2/5.
JABONINA, A. M. Caminha, 360 em 23".
GREIÚNA, A. Ricardo, 600 em 37"2/5.

5º PÁREO
APITO, R. Penido, 600 em 37".
JONFIEL, A. Hodecker, 600 em 37"1/5.
CLARINETE, C. Morgado, 600 em 37".

6º PÁREO
FLEUR BLUE, D. P. Siva, 600 em 36"2/5.
PLACE VENDÔME, J. Marchant, 600 em 40"2/5.
GAY LEVE, R. Penido, 600 em 39".
PALMEIRINHA, A. Bolino, 360 em 23".
IOLE, J. Siva, 600 em 37" 2/5.

7º PÁREO
MEDIAR, A. M. Caminha, 600 em 36"2/5.
GELBONÉ, F. Conceição, 600 em 37"2/5.
PHOEBUS, F. Maia, 600 em 38" 2/5.
BOB'S, A. Nahid, 600 em 39".
MOGNO, A. Ramos, 700 em 45".

8º PÁREO
TUIUTI, D. Neto, 600 em 36" 2/5.
ZEZINHO, O. Silva, 600 em 38" 2/5.
JAVANEZA, F. Conceição, 600 em 36".
JANJAK, J. M. Santos, 600 em 37"2/5.

Ficou em posição o pupilo de H. Souza

RIO —

O cavalo DONALDO perfila-se como a melhor indicação do programa desta tarde no Hipódromo da Gávea.

Pelas suas últimas exibições, bastará hoje confirmar para finalmente marcar seu primeiro êxito entre nós.

SEGUIU NA CONTA

Deve-se assinalar que o pupilo de Henrique de Sousa seguiu no seu melhor estado de treino e enfrenta páreo, distância e pista do seu inteiro agrado. — Acreditamos assim que sòmente com um golpe de muito azar poderá derrotar na tarde de hoje o favorito absoluto do sétimo páreo do programa.

INIMIGO

DONALDO tem apenas uma pedra no seu caminho, é a partida, já que sendo um animal reconhecidamente impaciente no alinhamento, poderá ser prejudicado na saída, fato que poderá ditar seu fracasso.

"BARBADA"

Henrique de Sousa que vai mandar Donald hoje à pista como a grande "barbada" da reunião

Nossos informes para hoje

1.º Páreo — 1.000 metros — Cr$ 150.000,00 — às 13,30 horas — Recorde: 60"3/5, Blameless

Animais — Jóqueis	Peso	Possibilidades	Treinadores	Performances	Tempo
1—1 Good Drink, A. Ricardo	55	Altas possibilidades. Anda bem.	A. Corrêa	3º de Arponero — L. Luciano	1.200 75"3/5 AL
2—2 Alexander, J. Portilho	55	Apresentou melhoras e será rival.	J. S. Silva	4º de Arponero — L. Luciano	1.200 75"3/5 AL
3—3 Camboim, J. Tinoco	55	Uma das fôrças. Tem possibilidade.	G. Morgado	5º de Arponero — L. Luciano	1.200 75"3/5 AL
4 Horil, A. Bolino	55	Turma mais fraca desta vez. Placê.	M. Mendes	5º de Galileu — Alexander	1.000 61"2/5 AL
4—5 Inho, J. Baffica	55	Chegou meio afastado. Pode aparecer.	P. Morgado	3º de Sizudo — M. Verde	1.200 77"1/5 AL
6 Sabotage, A. Santos	55	Esperam vitória nesta oportunidade.	R. Morgado	3º de Williams — G. Drink	1.000 64" AP

Nossa indicação — GOOD DRINK Adversário — SABOTAGE Bom azar — ALEXANDER

2.º Páreo — 1.000 metros — Cr$ 150.000,00 — às 14,00 horas — Recorde: 60"3/5, Blameless

Animais — Jóqueis	Peso	Possibilidades	Treinadores	Performances	Tempo
1—1 Sizigia, P. Lima	55	Tem que ser encarada como inimiga.	O. Pinto	3º de Brigitte — Borda	1.000 62"2/5 AP
2 Orangine, A. G. Silva	55	Algo falada. Não a desprezem.	A. Corrêa	Estreante.	— —
2—3 Roseclair, A. Bolino	55	Grande rival. Vai correr demais.	C. Ferreira	3º de Belonave — F. Bambina	1.200 76"4/5 AU
4 Mahendra, D. Moreira	55	Páreo dentro de suas possibilidades.	S. Câmara	Estreante.	— —
3—5 Flora Romana, I. Sousa	55	Mais uma Flora aí. Pode vencer.	A. Barbosa	Estreante.	— —
6 Girouette, N. Correrá	55	Não correrá.	A. Morales	Não correrá.	— —
4—7 Imury, C. R. Carvalho	55	Sempre animando para a próxima.	M. Mendes	3º de Orleana — F. Bambina	1.000 64" AP
8 Ressaca, D. P. Silva	55	Nome "sui-generis". Muita chance.	O. Lopes	Estreante.	— —

Nossa indicação — SIZIGIA Adversária — ROSECLAIR Bom azar — FLORA ROMANA

3.º Páreo — 1.200 metros — Cr$ 120.000,00 — às 14,30 horas — Recorde: 73"1/5, L'Amiral e Zuzuca

Animais — Jóqueis	Peso	Possibilidades	Treinadores	Performances	Tempo
1—1 Palpiteiro, R. Penido	57	Perde páreos incríveis. É barbada.	A. Ytrilo	2º de Firstrate — Vietnan	1.300 81 3/5 AL
2—2 Paissandu, A. G. Silva	57	Volta em turma acessível. Chance.	S. Freitas	Uº de Embalado — Czar	1.500 94"3/5 AL
3 Zepelin, P. Lima	57	Vem correndo pouco. Vai esperar.	A. Sousa	7º de Pronconsul — Armendariz	1.600 98"3/5 GL
3—4 Tio Ricardo, A. Ricardo	57	Tem corrida para chegar brigando.	G. Feijó	4º de Bóreas — Zazo	1.600 101"4/5 AM
5 Pé de Grilo, A. Portilho	57	Placê dos melhores neste páreo.	W. Oliveira	4º de Épico — Firstrate	1.500 94"3/5 AL
4—6 Vietnan, J. Marchant	57	Gosta da distância. Inimigo certo.	E. Freitas	3º de Firstrate — Palpiteiro	1.300 81"4/5 AL
7 Sapo, A. M. Caminha	57	Eliminado por alguns competidores.	J. S. Silva	6º de Cardan — Tio Godoy	1.600 104" AP

Nossa indicação — PALPITEIRO Adversário — PÉ DE GRILO Bom azar — PAISSANDU

4.º Páreo — 1.300 metros — Cr$ 80.000,00 — às 15,00 horas — Recorde: 79"2/5, Farinelli, Orton e Estrilo

Animais — Jóqueis	Peso	Possibilidades	Treinadores	Performances	Tempo
1—1 Gualisca, J. Quintanilha	58	Sempre em forma. Perderá por azar.	W. Pedersen	1º de Fiametta — Betty	1.500 96"4/5 AP
2 Vovó Benedita, A. Reis	52	É lameira mas anda correndo mal.	W. Ferreira	5º de Colie — Campi	1.600 106"2/5 AP
2—3 Vergonha, A. Santos	54	Adversária categorizada. Pode vencer.	C. Cabral	3º de Jabonina — Geriúna	1.500 97" AM
4 Miss Grilo, P. Lima	52	Aqui sua chance é bem diminuta.	M. Mendes	3º de B. Fury — S. Mew	1.200 77 4/5 AL
3—5 Jabonina, A. M. Caminha	60	Outra que não deve ser abandonada.	O. Fernandes	1º de Greiúna — Vergonha	1.500 97" AM
6 Keliana, J. Portilho	56	Boa indicação.	O. Lopes	Uº de Gualisca — Fiametta	1.500 96"4/5 AP
7 My Eve, L. Santos	52	Esta precisa mesmo é de descanso.	F. Schneider	Uº de Orissanga — Dudka	1.300 80"1/5 AL
4—8 Greiúna, A. Ricardo	54	Chegou perto e tem grande chance.	J. L. Pedrosa	2º de Jabonina — Vergonha	1.500 97" AM
9 Beiçudinha, I. Oliveira	54	Pode atropelar com sucesso. Cuidado.	W. Freitas	Uº de Xininha — M. F. Lady	2.000 131"3/5 AP
" Betty, F. Conceição	52	Não acreditamos nesta absolutamente.	W. Freitas	Uº de Jagonina — V. Benedita	1.300 82"3/5 AU

Nossa indicação — GUALISCA Adversária — KELIANA Bom azar — VERGONHA

5.º Páreo — 1.400 metros — Cr$ 140.000,00 — às 15,30 horas — Recorde: 84"4/5, Urge

Animais — Jóqueis	Peso	Possibilidades	Treinadores	Performances	Tempo
1—1 Agalari, P. Lima	56	Corrida ingrata perdeu: Grande nome.	C. Rosa	2º de Relâmpago — Hartim	1.200 76"4/5 AP
2—2 Kosmos, J. Tinoco	56	Atropelava com ganas. Muito perigoso.	L. Ferreira	3º de Atis — Festivo	1.300 83" AP
3 Caminito, J. Carlindo	56	Na pesada seu rendimento diminui.	F. Schneider	3º de Envoy — Relâmpago	1.600 98"1/5 GL
3—4 Apito, R. Penido	56	Dizem que dificilmente perderá.	A. Araújo	6º de Tio Godoy — Maracaibo	1.600 98"1/5 GL
5 Jonfiel, A. Hodecker	56	Volta à areia onde desenvolve mais.	W. Costa	8º de Envoy — Relâmpago	1.500 95"3/5 AM
4—6 Clarinete, C. Morgado	56	Ganhou em bom estilo. Pode repetir.	L. Tripodi	11º de Dourado — Acarajé	1.000 63" NM
7 Hartim, A. Bolino	56	Chegou 3º num páreo vazio. Só placê.	M. Mendes	3º de Relâmpago — Agalari	1.200 76"2/5 AP

Nossa indicação — AGALARI Adversário — KOSMOS Bom azar — APITO

6.º Páreo — 1.200 metros — Cr$ 120.000,00 — às 16,00 horas — Recorde: 73"1/5, L'Amiral e Zuzuca — (Betting)

Animais — Jóqueis	Peso	Possibilidades	Treinadores	Performances	Tempo
1—1 Fleur Bleu, D. P. Silva	57	Manteve o bom estado. Chance.	D. Ferreira	3º de Lakbi — Passion	1.300 81"4/5 AL
2 Adioly, A. G. Silva	57	Não terá vida mansa. Páreo ingrato.	N. Linhares	6º de J. Fête — Pierrete	1.300 82"3/5 AL
2—3 Perdita, A. M. Caminha	57	Nesta distância tem possibilidades.	G. Ferreira	4º de Lakbi — Passion	1.300 81"4/5 AL
4 Ieangá, N. Correrá	57	Não correrá.	J. Mesquita	Não correrá.	— —
3—5 Place Vendôme, J. March.	57	Venceu esbarrada e poderá repetir.	J. Morgado	1º de Sayonara — G. Love	1.200 75"4/5 AL
6 Gay Love, R. Penido	57	Ótima para um placê. Difícil ganhar.	A. Araújo	4º de Engala — Apollonia	1.600 105"1/5 AP
7 Medinilla, A. Santos	57	Não cremos que vá fazer bela figura.	M. Salles	7º de Lakbi — Passion	1.300 91"4/5 AL
4—8 Palmeirinha, A. Bolino	57	Outra adversária das mais certas.	P. Morgado	1º de Zeugma — G. Love	1.200 77" AL
9 Miss Boneca, A. Ricardo	57	Grande nome. Ligeira e dura.	G. Ulloa	2º de Zumbaia — Zizia	2.000 134"2/5 AP
10 Iole, J. Silva	57	Vai esperar melhor oportunidade.	A. Rosa	10º de Lakbi — Passion	1.300 81"3/5 AL

Nossa indicação — FLEUR BLEU Adversária — PALMEIRINHA Bom azar — PLACE VENDÔME

7.º Páreo — 1.200 metros — Cr$ 120.000,00 — às 16,35 horas — Recorde: 73"1/5, L'Amiral e Zuzuca — (Betting)

Animais — Jóqueis	Peso	Possibilidades	Treinadores	Performances	Tempo
1—1 Donaldo, A. Bolino	57	Confirmando carreiras. Forte rival.	H. Sousa	2º de Cardan — T. Godoy	1.600 104" AP
2 Wyoming, N. Correrá	57	Não correrá.	J. Piotto	Não correrá.	— —
3 Medlar, A. M. Caminha	57	Gosta do charco e anda em forma.	D. Ferreira	6º de Guerrilheiro — Bronzeado	1.500 91"4/5 GL
4 Pampeiro, J. Silva	57	Outro bom lameiro. Páreo brabo.	G. Feijó	Uº de Challenge — Sapo	1.300 82" AP
2—5 Jolly Glox, P. Lima	57	Falhando o favorito é quem ganha.	N. Figueiredo	3º de Bronzeado — Donaldo	1.600 99"2/5 GL
6 Zunido, J. Corrêa	57	Pouco vem correndo. Só como azar.	M. Mendes	Uº de Lictor — Tokio	1.400 86"1/5 GM
7 Labatout, N. Correrá	57	Não correrá.	A. Sousa	Não correrá.	— —
8 Silicon, N. Correrá	57	Não correrá.	A. Larrandart	Não correrá.	— —
3—9 Vison, J. Marchant	57	Sempre será temido nesta companhia.	E. Freitas	5º de Challenge — Don Leivas	1.600 101"4/5 AL
10 Gelboé, F. Conceição	57	Muito baldoso. Não inspira confiança.	J. L. Pedroso	6º de Volpone — Don Leivas	1.600 101"4/5 AL
11 Phoebus, F. Maia	57	Está correndo modestamente.	O. Gatti	5º de Kreiszler — Donaldo	1.400 91"4/5 AP
" Bob's, A. Nahid	57	Ajuda regular. Não acreditamos.	J. Coutinho	Uº de Ambar — Lyrnos	1.600 101"2/5 AL
4-12 Frater, J. Portilho	57	Arrematou com disposição na última.	C. Ribeiro	4º de Bronzeado— Donaldo	1.600 99"2/5 GL
13 Trapaceiro, A. Portilho	57	Sabe lá o que é jogar em Trapaceiro?	M. Salles	9º de Zomba — Zagal	1.300 83"2/5 AP
14 Zite, C. R. Carvalho	57	Companhia um tanto braba. Só depois.	W. Costa	6º de Bronzeado — Donaldo	1.600 99"2/5 GL
15 Mogno, A. Ramos	57	Grande adversário. Vai correr muito.	C. Gomez	5º de Zomba — Zagal	1.300 83"3/5 NP
" Tenace, L. Acuña	57	Mogno resolveria o problema só.	C. Gomez	8º de Bronzedao — Donaldo	1.600 99"2/5 GL

Nossa indicação — DONALDO Adversário — JOLLY GLOX Bom azar — FRATER

8.º Páreo — 1.300 metros — Cr$ 80.000,00 — às 17,10 — Recorde: 79"2/5, Farinelli, Orton e Estrilo — (Betting)

Animais — Jóqueis	Peso	Possibilidades	Treinadores	Performances	Tempo
1—1 Tuyuty, D. Neto	58	Modestamente montado.	E. Freitas	2º de L. Affair — Pernot	1.400 90"3/5 AM
2 Vig, N. Correrá	58	Não correrá.	W. Pedersen	Não correrá.	— —
2—3 Tampico, C. A. Sousa	52	Para nós é quem vai ganhar o páreo.	S. Freitas	2º de L. Affair — Ted	1.200 74"1/5 AL
" Mister Joe, F. Maia	54	Mantém a forma e vai correr muito.	S. Freitas	3º de Baccarat — Délfica	2.000 124" GL
4 Jabonina, N. Correrá	50	Não correrá.	O. Fernandes	Não correrá.	— —
3—5 Troxeba, A. M. Caminha	58	Outro fortíssimo concorrente.	A. Rosa	1º de Nice Boy — Délfica	1.500 96"3/5 AP
6 Zezinho, A. O. Silva	56	Eliminado pelo menos por três.	A. Barbosa	Uº de L. Affair — Tuyuty	1.400 90" AP
7 Picão, N. Correrá	58	Não correrá.	M. F. Neves	Não correrá.	— —
4—8 Délfica, N. Correrá	50	Não correrá.	M. Mendes	Não correrá.	— —
9 Javaneza, F. Conceição	56	Muito ligeira mas não aguentará.	L. Tripodi	6º de Troxeba — Nice Boy	1.500 96" AP
10 Janjak, J. M. Santos	60	Demonstrou estar correndo pouco.	J. L. Pedrosa	6º de L. Affair — Tuyuty	1.400 90"3/5 AM

Nossa indicação — TAMPICO Adversário — TUYUTY Bom azar — TROXEBA

Tem graça

(Conclusão da 9ª página)

sejam apuradas responsabilidades sôbre o grave prejuízo ocasionado ao Patrimônio Nacional pelo afastamento do jogador Édson Arantes, que chamam de Pelé, da seleção de futebol do Brasil. Êsse senhor Arantes sempre praticou o jôgo da bola sem que ninguém encontrasse qualquer impedimento. Agora, dizem que um certo marechal estaria procurando afastar o Pelé da seleção, para favorecer um outro jogador. Consta que se trata de favorecimento ao Estado da Bahia. Haveria um "baiano" interessado no golpe. Verificar quais as medidas de segurança que se impõem".

DEMOLIDOR

Agora o Boca Juniors de Buenos Aires se revelou. Eu estava desconfiado dos motivos que levaram o Feola, amigo velho e pacato, a tentar a contratação do jogador Almir, que a Delegacia de Segurança Pessoal da Argentina achou desaconselhável. Bastou o nosso "Galo de Ouro", o Éder Jôfre mesmo, chegar à Argentina para ser convidado a treinar no Boca. Não era para jogar boxe, mas para tentar dar os seus chutes na bola. Agora ficou bem claro que o Feola não precisava de um avante, mas de um demolidor mesmo.

ESCALAÇÃO

Êsse negócio de jornalista ser curioso é o diabo. Não é que depois do treino de anteontem quiseram saber do Aimoré qual era a escalação da seleção brasileira para o jôgo de amanhã, contra o Paraguai. A pergunta foi feita, mas a resposta ainda está dependendo de um telefonema para São Paulo.

MARIA ESTER VENCEU EM VIENA

VIENA —

A grande tenista brasileira Maria Ester Bueno e a argentina Angelina Somoza classificaram-se para as semifinais do torneio internacional atualmente em desenvolvimento nessa capital.

Ambas as jogadoras e a argentina Maria Bove também se classificaram para as semifinais de duplas femininas; mas, nas quartas de final para cavalheiros, o brasileiro José Édson Mandarino foi derrotado. Posteriormente êste, em dupla com o argentino Eduardo Soriano, triunfou no torneio de duplas masculinas. — (UPI-DC)

CEARÁ NO QUADRANGULAR

FORTALEZA —

A equipe de profissionais do Ceará Sporting viajará hoje pela manhã, para a capital maranhense, onde participará de um torneio quadrangular interestadual que ali será efetivado, do qual tomarão parte as representações do Moto Clube, Maranhão Atlético Clube, locais, e o Paissandu, de Belém do Pará. A rodada inaugural da competição será hoje, prosseguindo amanhã e na segunda-feira, quando se efetuará a última rodada. O "vovô" alencarino viajará com sua fôrça máxima. (SP-DC)

Coluna de...

(Conclusão da 9a pág.)

contra a representação do Santa Cruz, participando das festividades de aniversário do clube interiorano.

O União, da cidade de Itabirito, iniciou a construção de sua nova sede social, que será uma das melhores do interior mineiro. Para fazer face às despesas com a nova iniciativa do clube itabirense, é pensamento dos seus dirigentes estabelecerem o sistema de cotas de sócios-proprietários.

EMPRÊSA DE TRANSPORTE IVANI S.A.

ASSEMBLÉIA GERAL ORDINÁRIA

Ficam convidados os srs. acionistas da Emprêsa de Transporte Ivani S. A. a comparecer à Assembléia Geral Ordinária, na sede social, no dia 29 de maio de 1961, às 14 horas, a fim de deliberarem sôbre o seguinte:

a) Relatório da Diretoria, Balanço Geral e contas referentes ao exercício de 1960;

b) Parecer do Conselho Fiscal, de 1960; e,

c) Interêsses sociais.

Cumprindo o disposto no art. 99, do D. L. n. 2627, de 26-9-1940, acham-se à disposição dos srs. acionistas, na sede social, os elementos constantes dos itens "a" e "b" da presente convocação.

Rio de Janeiro, 27 de abril de 1961

Eurico Faro
Diretor-Presidente
Nagib Tannure
Diretor Comercial
Mário Siqueira Durão
Diretor-Tesoureiro
Antônio L. Andrade Sobrinho
Diretor-Secretário

"CONFER" CONSTRUÇÕES E FERROS S.A.

CONVOCAÇÃO

São convidados os senhores acionistas da "CONFER" CONSTRUÇÕES E FERROS S/A. a se reunirem em Assembléia Geral Ordinária, a realizar-se no dia 10 de maio, às 14 horas, na sede social na Rua do Rosário n. 113, s/703, a fim de deliberarem sôbre a seguinte Ordem do Dia.

a) Leitura, discussão e votação do Balanço Geral e da Demonstração da Conta de Lucros e Perdas, bem como do Parecer do Conselho Fiscal e relatório da Diretoria, relativos ao exercício de 1960.

b) Eleição do Conselho Fiscal e fixação dos respectivos honorários para o exercício de 1961.

c) Aumento do Capital Social.

d) Outros assuntos de interêsse social.

Rio de Janeiro, 27 de abril de 1961

CONFER — CONSTRUÇÕES E FERROS S. A.

Mauro Magioli Maia

O Diário Carioca APONTA

RIO —

Páreos		Duplas
1.º	Good Drink — Sabotage — Alexander ..	14
2.º	Sizigia — Roseclair — Flora Romana ..	12
3.º	Palpiteiro — Pé de Grilo — Paissandú	13
4.º	Gualisca — Keliana — Vergonha	13
5.º	Agalari — Kosmos — Apito	12
6.º	F. Bleu — Palmeirinha — P. Vendôme	14
7.º	Donaldo — Jolly Glox — Frater	12
8.º	Tampico — Tuyuty — Troxeba	12

Dida fora...

(Conclusão da 9a. pag.)

DOIS TEMPOS

O treinador Fleitas Solich, na tarde de ontem, realizou o coletivo com dois tempos, dividido em 40 minutos cada. No primeiro tempo a prática foi contra os aspirantes, com o marcador de 1x1.

No segundo tempo, o treinador paraguaio trocou os aspirantes pelos reservas, que foram dominados por 2x0, gols de Manuelzinho, substituto de Babá nessa fase.

OS TIMES

TITULARES — Fernando; Joubert, Bolero, Jadir e Jordan; Carlinhos e Oton; Joel, Henrique, Germano e Babá.

ASPIRANTES — Ari; Marinho, Hilton, Nelinho e Vanderlei; Hugo e Norival; Espanhol, Beirute, Manuelzinho e Roberto.

RESERVAS — Lidio; Vanderlei, Vantuil, Válter e Ouraci; Silas e Carlos Alberto I; Espanhol, Beirute, Carlos Alberto II e Jalton.

A penúltima...

(Conclusão da 9a. pag.)

final entre o quadro invicto do Brasil e a representação do Uruguai. Joga o quinteto nacional cotado como favorito prevendo-se um desfecho feliz e satisfatório para o basquetebol verde-amarelo.

A vitória do Brasil amanhã representará a conquista do tri-invicto-campeonato sul-americano.

duas para MELHOR SERVIR
VIAÇÃO FRIBURGUENSE S. A.
Rio — Friburgo — Rio
22 horários diretos e 6 paradores — via MAGE
AUTO VIAÇÃO DUAS BARRAS LTDA.
Niterói - Duas Barras — Niterói a Friburgo (Direto)
Friburgo a Duas Barras (Parador)
Tradicionais emprêsas ligando as cidades
rio de janeiro — niterói — magé — cachoeiras — friburgo — bom jardim — manoa — cordeiro cantagalo — duas barras — macuco — madalena
publivenda
INFORMAÇÕES
Rio — Estação Mariano Procópio - Guichet 12
Tels.: 43-3150 e 45-8855
Niterói — Estação Rodoviária - Guichet 18

LÓIDE BRASILEIRO
Patrimônio Nacional
Escritório: Rua do Rosário n.º 1
Tel. 31-2060
Frete e Praças s/loja
Tel. 31-3329
Passagens Térreo — Tel.: 31-3304
Informações — Tel. 31-3342

EUROPA

TIDECREST
Sairá a 4 de maio para:
Barra de Ilhéus — Salvador — Maceió — Cabedelo — São Vicente — Havre — Londres — Antuérpia — Roterdam — Bremem e Hamburgo

TURIAÇU
Sairá a 11 de maio para:
Vitória — Salvador — Cabedelo — Fortaleza — S. Vicente — Havre — Londres — Antuérpia — Roterdam — Bremem e Hamburgo

LÓIDE ARGENTINA
Sairá a 15 de maio para:
Salvador — São Vicente — Barcelona — Marselha — Gênova e Trieste

AVISO
Qualquer alteração nas datas de saídas dos navios será publicada neste local.

AMÉRICA DO NORTE
SAÍDAS DE SANTOS

LÓIDE GUATEMALA
Sairá a 30 do corrente para:
Vitória — Barra de Ilhéus — Salvador — Trinidad e Nova Iorque

LÓIDE NICARAGUA
Sairá amanhã para:
Rio — Vitória — Trinidad e Nova Orleans

AMÉRICA DO NORTE
SAÍDAS DO RIO

CABO ORANGE
Sairá a 5 de maio para:
Vitória — Barra de Ilhéus — Salvador — Trinidad e Nova Iorque

LOIDE NICARAGUA
Sairá a 30 do corrente para:
Vitória — Trinidad — Laguaira — S. Juan e Nova Orleans

RAIOS-X
Dr. Victor Côrtes
Exames radiológicos em residências
TOMOGRAFIAS
Diàriamente das 8 às 11 e das 14 às 17 horas
RUA ARAÚJO PÔRTO ALEGRE, 70
9.º andar — Tel.: 22-5330

EMPRÊSA SÃO CRISTÓVÃO
LINHA DIRETA
RIO A POÇOS DE CALDAS
(M. GERAIS)
Diàriamente, às 5,45 horas — Int. Guichê 22
Estação Rodoviária Mariano Procópio
ÔNIBUS LUXUOSOS — RAPIDEZ — SEGURANÇA E CONFÔRTO

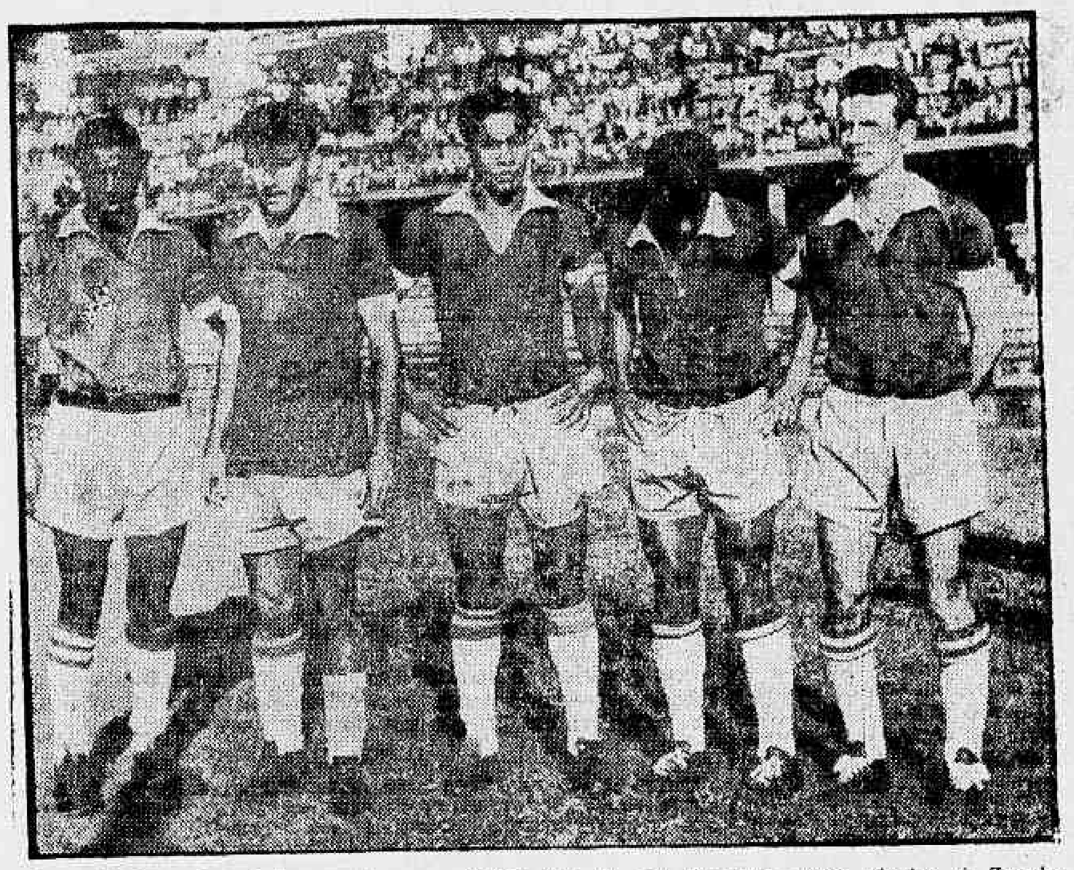

Desta linha azul o único que tem possibilidades de ser lançado como titular é Zagalo

Aimoré tem três dúvidas para o quadro de amanhã

RIO —

Embarcou, ontem, às 13,38 horas, com destino a Assunção, a seleção brasileira de futebol, que irá disputar com os guaranis a «Taça Osvaldo Cruz», daí seguindo para Santiago, para cumprir compromissos na «Taça Bernardo O'Higgins». Os dirigentes mostraram-se otimistas, tendo o treinador Aimoré Moreira declarado que espera grandes exibições do quadro, apesar do desfalque de Pelé, o que foi repetido pelo supervisor Carlos Nascimento e pelo preparador físico, Paulo Amaral.

Hoje, pela manhã, Aimoré reunirá o plantel na própria cancha onde se realizará o encontro, para um treino de conjunto, que definirá as últimas dúvidas da equipe. Belini-Mauro, Jair Marinho-De Sordi e Mengálvio-Didi vão disputar a escalação, quando então será escalada a equipe e resolvido o pôsto de «capitão», que poderá pender para Belini, Nilton Santos, Didi ou Gilmar.

PROVÁVEL

Voltamos a insistir sôbre Aimoré para que antecipasse ao menos a equipe que treinaria inicialmente como titular e o preparador voltou a afirmar que, pelo treino do Fluminense, um bom observador poderia deduzir quem seria titular no apronto decisivo, embora na dependência da revisão médica.

Melgálvio e considerar uma «Magálvio e considerar uma fórmula inteligente usá-lo ao lado de Didi, como antecipamos em vista do ótimo rendimento dos dois no treino de quinta-feira, não poderia preceder assim, pois estaria queimando os dois jogadores que levou para a posição, mas que em face da contusão de Zito, pode recorrer a esta fórmula, caso Amaro venha a se machucar.

Quanto ao posto de "capitão", Aimoré voltou a bater na velha tecla de que desconhece se lhe cabe a indicação, pois terá que ler atentamente o regulamento elaborado pelos dirigentes da CBD. "Mas por enquanto — disse — Belini continua a ser o "capitão" da seleção.

O treinador Aimoré Moreira confia na experiência de Nilton Santos, Gilmar e Pepe, na foto, ao lado de Coutinho e Quarentinha

A vingança do Aimoré

Tenho criticado tanto o treinador Aimoré Moreira que desejaria encontrar alguma virtude que me permitisse considerá-lo mais favoràvelmente. No entanto, cada dia que passa fico mais convicto de que apesar de sua boa-vontade e dos apregoados conhecimentos técnicos, Aimoré não poderia ter sido escolhido para dirigir o selecionado nacional por ser psicològicamente instável.

O que aconteceu com o zagueiro-central Belini, o grande capitão do selecionado brasileiro campeão do mundo, é um exemplo. Antes da convocação o novo treinador da seleção teria dito, segundo alguns, que Belini "era o "grosso" e por sua vontade não voltaria ao selecionado brasileiro". Depois, contestou esta declaração, afirmando que nunca a fizera e teceu os maiores elogios ao jogador. Esperava-se que tivesse havido má interpretação ou até mesmo êrro de informação. Contudo, ao colocar Belinio entre os reservas Aimoré demonstrou, claramente, que só o convocou por imposição.

Considerado o grande capitão do quadro nacional, o zagueiro vascaíno chegou a encarnar o espírito da equipe, que tão bem dirigiu e foi mantido no pôsto por Vicente Feola. Não é craque perfeito, tem suas deficiências técnicas, mas representa muito mais para o time do que o clássico e pouco vibrante Mauro. Colocando-o entre os reservas o que Aimoré quis foi humilhá-lo e dar uma demonstração a todos que escala quem quer, desde que o sr. Paulo Machado de Carvalho não se oponha. Antes da convocação, Belini chegou a pensar em pedir dispensa para evitar que Aimoré se servisse dêle para provar seu poder teórico. Agora, que está vendo a confirmação de seus receios não há de estar satisfeito.

Com uma substituição desastrada, Aimoré conseguiu descontentar a torcida carioca, principalmente a vascaína, reacendeu a luta entre cariocas e paulistas, esquecida desde quando Vicente Feola passou a dirigir a ex-seleção de ouro. Se tirou Belini, o capitão da equipe, quem pode afirmar que amanhã ou depois êle não resolva colocar o De Sordi no lugar que Marinho conquistou brilhantemente no treino ou Baiano no de Quarentinha?

Tenho procurado encontrar uma virtude em Aimoré, mas é difícil.

Falcão

BASQUETE

A penúltima etapa do Sul-Americano é hoje

RIO —

O XIX Campeonato Sul-Americano de Basquete atinge hoje a sua penúltima etapa quando jogarão, no Maracanãzinho, Chile x Venezuela e Argentina x Paraguai. As quatro representações despedem-se do público carioca, proporcionando a sua última exibição nesse certame continental.

Amanhã, no mesmo local, será realizada a rodada final, atuando o selecionado invicto do Brasil frente ao quinteto do Uruguai. Na preliminar, com início fixado para às 20 horas, jogarão Peru x Equador.

PROGRAMA E EQUIPES

A programação de hoje é a seguinte:

Às 20 horas — Chile x Venezuela.

Às 21,30 horas — Argentina x Paraguai.

Os selecionados contarão com os seguintes jogadores:

CHILE — Torres (n.º 8), Figueirôa (12), Zamora (3), Tompson (15), Leeson (9), Gonzalez (7), Salvi (4), Ricardo (14), Valenzuela (5), De La Fuente (11), Burgos (16) e Sibila (6).

VENEZUELA — N.º 3 — Rafael Romero, n.º 4 — Carlos Herrera, n.º 5 — Manuel Rodriguez, n.º 8 — Mauricio Johnson, n.º 7 — Benito Ramirez, n.º 9 — Guillermo Martinez, n.º 9 — Cecilio Perez Bolaño, n.º 10 — Arminio Gutierrez, n.º 11 — Lancelot Bobb, n.º 12 — Hermán Ostos, n.º 13 — Arcadio Silva e n.º 14 — Alves Thomas.

PARAGUAI — N.º 3 — Hugo Tapiola, n.º 4 — Luiz G. Alvarenga, n.º 5 — Edgar Cordero, n.º 6 — Gustavo Beadilin, n.º 7 — Manuel Calonga, n.º 8 — José Emilio Gorostiaga, n.º 9 — Carlos Insurralde, n.º 10 — Zacarias Fiorio, n.º 11 — Aparicio Velasquez, n.º 12 — Jorge Bogado, n.º 13 — Aristides Isusi e n.º 14 — Remigio Yegros.

ARGENTINA — N.º 9 — Luis Felipe Armendariz, n.º 8 — Arturo David Cacciamani, n.º 15 — Carlos Alberto Candussi, n.º 6 — Ricardo Angel Crespi, n.º 10 — Gustavo Adolfo Chazarreta, n.º 4 — Marcelo Alberto Farias, n.º 7 — Carlos Ernesto Lutringer, n.º 14 — Zbetczaor Nikitchevtch, n.º 11 — Hugo Roberto Olariaga, n.º 13 — Guillermo Arturo Riofrio, n.º 3 — Luis Alfredo Torras e n.º 5 — Alfredo Tulio.

AMANHÃ FINAL

A grande sensação do campeonato promovido pela CBB verificar-se-á amanhã no Maracanãzinho com o encontro

(Conclui na 8.ª página

BÉ EM RECIFE

RECIFE —

Procedente de São Paulo, chegou a esta capital, o avante Bé, a mais recente contratação do Santos e que aproveitou uma licença concedida pelo seu novo clube para visitar os seus familiares, residentes em Campina Grande, para onde seguiu pouco depois. Falando à reportagem Bé declarou que está satisfeito em poder jogar "em uma das maiores equipes do mundo, ao lado de Pelé, Zito, Pepe, Coutinho e outros grandes valores do futebol brasileiro e que formam no campeão paulista". Bé declarou que pretende retornar a Santos, na próxima segunda-feira, a fim de "brigar por um lugar no quadro, pois são muitos os jogadores bons que possui o celeiro de Vila Belmiro". (SP-DC)

Tem graça

NAZARETH

RIO —

Posso assegurar que chegou outro bilhetinho do Jânio Quadros para o Mendonça Falcão, presidente do CND. Êsse o Mendonça entendeu, por ser versado em assuntos paulistas, ainda que o bilhete fale em baianos. Vamos transcrevê-lo: "Ao presidente do CND determino que

(Conclui na 8.ª página

"Chimbica" ia viajando

RIO —

Chimbica, um tipo curioso que surgiu no futebol brasileiro em substituição ao famoso Cri-Cri, por pouco não seguiu junto à delegação brasileira que embarcou para Assunção. O irriquieto "jogador", aproveitando uma distração dos funcionários do aeroporto, quando os jogadores subiam as escadas, esgueirou-se entre os "cobras" e entrou no aparelho, de onde foi retirado graças a um funcionário que não o viu entregar a ficha de embarque. Ficou calmo ao ser retirado, "porque vou dar uma oportunidade ao Didi, meu amigo".

"PLANTEL DE AGORA É MELHOR QUE O DE 58"

RIO —

«Os jogos contra o Paraguai e Chile — esclareceu à reportagem o treinador Aimoré Moreira — nada têm a ver com o preparo do selecionado brasileiro que em 62 irá ao Chile para o mundial, sob a minha orientação. Tratam-se de compromissos que a CBD tem a cumprir, mas sem nenhuma relação com os planos do Conselho».

«Não estive só nas convocações, como não poderia e nem deveria estar. Tive a colaboração de Nascimento, um homem ligado diretamente ao futebol, que o conhece como poucos. Além disso — prosseguiu — procurei ouvir a opinião de vários técnicos, principalmente Paulo Amaral, pois ninguém melhor que êles, para saber exatamente até onde vão os predicados e defeitos de seus jogadores».

FORÇA MAXIMA

"O atual plantel da CBD — disse Aimoré — é inferior e superior ao de 58. Inferior, no seu estado físico, em vista da premência de tempo, que não permitiu uma recuperação do esfôrço dispendido pelos jogadores nos campeonatos e torneios recém-findos. Inferior ainda, pela série de contusões que os jogadores trouxeram, a ponto de um Pelé ser dispensado e um Zito não poder atuar no primeiro jôgo".

Mas, é superior — afirma — no que diz respeito as qualidades técnicas dos jogadores, pois se perdemos um Vavá, Mazola, Moacir, Orlando, Zózimo, Formiga, Dida e Joel, valores de inegável condição técnica, por outro lado ganhamos Quarentinha, Calvet, Coutinho, Altair, Dorval, Mengálvio, Gérson, Amarildo, Jair Marinho e Baiano, daí minha afirmativa de que a atual seleção é inferior e superior a de 58. Não podemos considerar entre os perdidos, por êxodo ou perda de forma, Pelé e Djalma Santos, um por contusão e outro atendendo as necessidades do Palmeiras".

RENOVAÇÃO

"Já estamos renovando — prosseguiu o técnico — com tantos jovens na equipe, mas faremos muito mais, quando da preparação à Copa do Mundo, dando oportunidade a jogadores de pouca idade e de reconhecidas qualidades técnicas, como é o caso de Djalma, do América, que, infelizmente, não tive oportunidade de observar atentamente, pois a única vez que o vi jogar, não tendo ainda nenhuma responsabilidade de treinador oficial, limitei-me a vê-lo como peça de um todo, sem procurar observá-lo atentamente como um pesquisador de defeitos e qualidades: melhor dizendo, eu o vi como um assistente que vê de tudo um pouco, sem fixar-se neste ou naquele elemento".

"Não é o caso de Baiano, que via constantemente em São Paulo, na minha condição de técnico do Taubaté, tendo por função, observar meus adversários para tentar neutralizá-los. E Baiano — diz Aimoré — pelo que produziu no campeonato paulista, que é dos mais árduos, foi uma das mais justas convocações. Uma coisa você pode estar certo — esclareceu — ao contrário do que estão dizendo, a presença de muitos titulares da "Seleção de Ouro" no atual plantel, é pura coincidência, como também o é a igualdade de cariocas e paulistas na seleção. Nem uma coisa visou atender ao Chile, nem a outra teve caráter político. Foi tudo na base do merecimento".

SISTEMA

"Não haverá nenhuma revolução na seleção a não ser para melhor — esclareceu — Na parte técnica, por eexmplo, continuaremos a usar o 4-2-4 no qual os jogadores rendem muito mais, em vista da quase totalidade dos clubes brasileiros, de primeira categoria, utilizarem essa formação tática. Não quero dizer com isso — ressalvou — que iremos usar rigidamente o sistema. Vez por outra, seremos forçados a ligeiras alterações, mas sempre que possível, utilizaremos o 4-2-4.

Como vê — encerrou — será uma seleção sem mistérios, apesar das críticas que me estão sendo feitas, das quais, sinceramente, tenho retirado muitas observações valiosas. E digo mais, embora algumas sejam injustas, não deixo de ver em tôdas elas, um desejo elogiável de colaborar com a seleção, sem procurarem ofender-me".

Falar no telefone é pecado para Martim

RIO —

O zagueiro Reginaldo, que veio para o Vasco (do Juiz de Fora), após ter treinado e agradado, não chegou a um acôrdo com o clube, por que o treinador Martim Francisco o pegou falando ao telefone irregularmente, conforme declarou-nos ontem.

Aconselhado por Da Silva, o beque central, de 16 anos de idade, foi para o Olaria, onde fará o primeiro treino coletivo, hoje ficando apenas dependendo da palavra final de Jorge Vieira, para a conclusão do seu contrato com o clube da Rua Bariri.

PERSEGUIDO

O próprio jogador, que telefonou para a reportagem, disse que já havia treinado e os dirigentes do Vasco da Gama, haviam ficado satisfeitos com êle. "No entanto — concluiu — não sabe por que o treinador Martim Francisco vinha lhe perseguindo só por que foi surpreendido umas vêzes falando ao telefone, assunto que não tinha qualquer ligação com o futebol". O técnico não deixou que êle fechasse contrato com o Vasco, clube que tem "normas" ridículas e desnecessárias.

O dr. Hilton Gosling fêz severas acusações

Aimoré tem grande confiança nas qualidades de seus comandados

Coluna de M. Gerais

BELO HORIZONTE —
(Jairo Estrêla)

O meia Paulista, que foi cedido ao América mineiro pelo Vasco da Gama, realizou ontem o primeiro coletivo entre os alamedinos. Paulista agradou plenamente aos dirigentes alviverdes, que esperam resolver o problema de sua meia cancha com esta nova aquisição.

O Sete de Setembro fixou o passe do zagueiro Alfeu, pretendido pelo América mineiro, em um milhão e quinhentos mil cruzeiros, quantia esta que o América achou elevada. Uma contraproposta será levada à direção dos rubros.

Domingo próximo, o Atlético Mineiro estará jogando amistosamente, na cidade de Santa Luzia,

(Conclui na 8.ª página)

Dida fora do jôgo de amanhã

RIO —

O meia Dida não treinou, ontem, no coletivo realizado pelo Flamengo, e não deverá formar no quadro que enfrentará amanhã o Campo Grande. O jogador ainda não está refeito da contusão no pé e acredita-se mesmo que fique à margem também no jôgo contra o Botafogo no Dia do Trabalhador.

Por sua vez, o ponteiro Babá tem o reaparecimento garantido. Ontem, o craque treinou bem, nada sentindo, estando desta forma reintegrado ao quadro titular, do qual estêve afastado por muito tempo devido a uma distensão na perna.

(Conclui na 8.ª página)

Futebol de vida ou morte e o Santos são culpados: Gosling

RIO —

«Realmente — concordou Hilton Gosling — houve descaso por parte do Santos, quanto ao estado de saúde de Pelé. Os compromissos contínuos do clube e êste futebol de vida ou morte agravaram a êste ponto a contusão de Pelé que, todavia, não chega a ser tão grave como está sendo veiculada, pois é perfeitamente recuperável.

«Não há porque negar — disse — que todo e qualquer tratamento feito a base de analgésicos, para recuperar um jogador em tempo curto, é uma forma prejudicial, embora não chegando a ser bem um «doping», desde que não seja excitante. O certo — definiu — é esperar que o jogador se recupere inteiramente, para utilizá-lo, quando então renderá muito mais.

POUCO CASO

Em pleno aeroporto internacional do Galeão, ouvimos o médico Hilton Gosling, que, desta feita, não seguiu junto à delegação cebedense de futebol da qual é um de seus campeões mundiais. Falávamos sôbre o excesso de viagens que prejudica os jogadores e Hilton ponderou:

"O pior é que não dão aos jogadores o necessário descanso de, no mínimo, 72 horas entre a chegada e o jôgo".

Citamos então o caso do extraordinário Pelé que, segundo alguns, está ameaçado de uma longa inatividade e, até, de um encerramento de sua brilhante carreira. Gosling, após discordar parcialmente quanto à gravidade do estado físico do craque, disse — "Pelé é mais um exemplo dêsse futebol de vida ou morte que estamos jogando: vitória a qualquer preço e jogos quase diários em qualquer ponto com viagens cansativas acomodações das piores mudanças de clima e de alimentação, quase sempre, para pior".

"Não vejo porque mentir quanto à responsabilidade do Santos no caso Pelé. Êle é um craque excepcional. Uma atração como poucas, que valoriza qualquer contrato, mas não é admissível que seja utilizado sem as mínimas condições físicas necessárias. Não concordo absolutamente que o departamento médico santista tenha falhado, o clube sim. Colocou seus interêsses e compromissos acima do estado de saúde do jogador e o resultado aí está".

"DOPPING"

"Não chega a ser "dopping" — esclareceu o médico, prosseguindo em suas ponderações — "mesmo porque não se trata, nestas ocasiões, de excitar o jogador para que produza mais, e sim, forçar a sua recuperação em tempo curto o que não deixa de ser condenável. É, também, seriamente pernicioso, pois passada a ação do tratamento, o atleta volta a sentir e, na maioria das vêzes, tem seu estado agravado".

Procuramos saber do médico campeão do mundo porque desta feita não foi utilizado o trabalho psicológico, que na campanha da Suécia foi tão benéfico e Hilton nos esclareceu que, devido à premência de tempo, foi dispensado em vista dos craques estarem muito mais evoluídos nesse ponto, fruto ainda, do que o professor Carvalhaes executou em 58. De forma alguma, êsse trabalho será dispensado quando da campanha para o mundial de 62 no Chile, para o qual tudo deve ser relegado a um segundo plano, principalmente, os campeonatos do Rio e São Paulo.

"Assim — concluiu — poderemos fazer um grande trabalho, inclusive utilizando jogadores que estejam fisicamente, cem por cento aptos pois, em minha opinião, os jogadores sempre que possível, só devem ser aproveitados, quando ao estado atlético aliem perfeitas condições físicas".

VITÓRIA DO FERROVIÁRIO

FORTALEZA —

Mais uma etapa do turno do campeonato cearense foi iniciada na noite de anteontem, quando o Ferroviário derrotou o América pelo escore de 2x0, numa peleja em que o "ferrim" alencarino foi sempre superior aos "americanos". Os dois tentos do triunfo para o grêmio da Estrada de Ferro, foram assinalados por intermédio de Wellington, sendo a arrecadação de 52 mil cruzeiros e a arbitragem de José Cavalcanti. (SP-DC)

MESMO SEM PELÉ NÓS VENCEREMOS: CALVET

RIO —

«Os jogadores do Santos terão grande chance na seleção, embora considerando-se que numa seleção temos que brigar contra craques consumados. Acontece — prosseguiu — que o Santos é um quadro compôsto de grandes jogadores, daí a minha confiança em meus companheiros de clube».

«Acredito tanto nesta seleção — disse Calvet à nossa reportagem — como acreditei na outra, da qual não tive a honra de participar. No Brasil é fácil armar uma grande seleção em qualquer tempo. Realmente, em 58, o plantel era maravilhoso, mas o atual não fica nada a dever e estão quase todos aí.

CONFIANTE

Depois de confirmar as declarações de Aimoré quanto ao seu estado de saúde, já pràticamente recuperado, Calvet mostrou-se confiante em suas possibilidades na seleção, temendo apenas pelo desfalque de Pelé, embora esperançoso de que a categoria dos demais jogadores convocados para aquela posição venha a solucionar o problema, cobrindo perfeitamente a lacuna.

Calvet definiu o problema Pelé como sendo de vital importância, não tanto quanto o é no Santos, onde a falta de um reserva à altura é responsável pela queda brusca da equipe, fato que também ocorre com Coutinho. "Na seleção — explicou Calvet — é um pouco diferente, pois é grande o número de bons jogadores para cada posição. Com Pelé seria melhor, realmente mas não deixaremos de brilhar. Creio — concluiu — que traremos as duas taças".

FLAMENGO EM SÃO LEOPOLDO

PORTO ALEGRE —

O desportista Itamar Dorneles dirigente do Aimoré, de São Leopoldo, vem de informar à imprensa que seu clube acertou a vinda do famoso esquadrão do Clube de Regatas do Flamengo, àquela cidade, para uma partida amistosa no próximo dia 7 de maio contra o onze do Aimoré. Segundo aquêle prócer leopoldinense o Flamengo estenderia sua excursão aos gramados do interior gaúcho. (SP-DC)

Zezé depôs ontem

RIO —

O treinador Zezé Moreira, do Fluminense, denunciado por o fotógrafo José Abraão, por ocasião do Fluminense e Grêmio, pela decisão da Taça Brasil, no dia 22 de outubro do ano passado, depondo ontem na 12a. Vara Criminal, negou tudo o que lhe é imputado, acentuando que o profissional gaúcho estava insuflando os jogadores do quadro sulista a pisarem os do Fluminense.

Terminado o depoimento com o juiz, Zezé Moreira teve um desentendimento passageiro com fotógrafo que quis tirar uma foto sua.

Zezé Moreira depôs ontem

A mania

RIO —
Uma das anormalidades das administrações policiais é a falta de continuidade dos métodos empregados na solução de determinados problemas.

Cada chefe de Polícia têm seu ponto-de-vista à respeito de certo assunto e quando o encontra mais ou menos solucionado em face de providências tomadas pelo seu antecessor imediatamente anula o que foi feito, despreza o que foi realizado e procura, então, imprimir nova orientação julgando que, assim procedendo, encontrará melhor solução para o problema.

Foi que aconteceu, por exemplo, com as Subseções de Vigilância criadas pelo general Amauri Kruel e extintas pela administração do sr. Crisanto de Figueredo e agora restabelecidas. E o que acaba de ter lugar com os Comissariados organizados pelo coronel Jacques Júnior e que acabam de ser substituídos por Postos Policiais pelo atual gestor policial.

A criação dos comissariados foi um imperativo imposto pela impossibilidade de se ampliar o número de delegacias distritais e em face de algumas jurisdições serem por demais extensas impossibilitando uma ação mais decisiva por parte das autoridades locais.

Criados, de preferência, nos Morros ou em Zonas onde o índice demográfico já atingira um volume ponderável, os comissariados foram recebidos com amplas simpatias não só pelas populações beneficiadas como pela imprensa que viu, na providência, a possibilidade de se reduzir, pelo menos, o número de infrações penais naquêles pontos sempre arredios de qualquer policiamento.

E, seja por coincidência, seja pela ação dos chefes dos comissariados o fato real é que o índice de criminalidade baixou sensivelmente nas jurisdições dos comissariados.

Com surprêsa geral, sem um motivo relevante, sem causa específica a atual administração policial extingue aquêles órgãos policiais e transforma-os em Postos Policiais sem competência jurídica e sem capacidade legal para agirem em determinadas oportunidades, ficando subordinados aos distritos vizinhos o que implica em aumentar o trabalho dos respectivos cartórios.

Quem lucrou com à mudança? Nem o povo, nem à Justiça nem tampouco a Polícia tiveram qualquer vantagem com a modificação.

Apenas um chefe de Polícia interino anulou aquilo que fôra feito, com sucesso, pelo seu antecessor. E a eterna mania da modificação.

AVIÃO CAIU SÔBRE A CASA E MATOU A MENINA: ATERRISSAGEM FORÇADA

RIO —
O avião prefixo PP-GHP, pertencente ao Aeroclube de Nova Iguaçu, pilotado pelo ex-vereador Guilherme Lôbo Carneiro Monteiro, na tentativa de aterrissagem forçada — faltava gasolina — num campo de futebol existente na Estação de Inhoaíba, destruiu totalmente à casa número 525 da Rua Arlindo Vieira, esmagando a menor Marli Gomes da Silva (2 anos), que brincava no quintal ao lado.

Guilherme Lôbo, que ainda era aluno-pilôto, sofreu fratura da perna direita, contusões e escoriações generalizadas, sendo, por populares, levado ao Hospital Rocha Faria, donde, depois de medicado, foi removido para o Hospital Evangélico. Além do comissário Maurílio, de serviço no 29.º Distrito Policial, compareceram ao local autoridades militares da Base Aérea de Santa Cruz e o presidente do Aeroclube do Brasil, sr. Hugo Marques Lins.

O DESASTRE

Cêrca das 16 horas de ontem, moradores de Inhoaíba tiveram suas atenções despertadas pelas manobras desesperadas que fazia o pilôto de um pequeno avião de treinamento. Tudo indicava que o pilôto queria aterrisar num campo de futebol, existente na Rua Alegria.

Poucos minutos depois, quando o motor do pequeno aparelho parou, o mesmo, cêrca de 100 metros antes de chegar ao campo, espatifou-se em cima da casa 525 da Rua Arlindo Vieira, matando a menina Marli, que estava brincando ao lado do prédio, enquanto sua mãe Tereza Pereira da Silva, saíra para fazer algumas compras. O pai da infeliz criança, o operário João Gomes da Silva, somente à noite, quando retornou do trabalho, é que soube da ocorrência.

INEXPERIÊNCIA

Solicitados pelo comissário Maurílio, imediatamente compareceram ao local o presidente do ACB e as autoridades da Base Aérea de Santa Cruz. Estas, através do aspirante Moisés, realizaram a perícia no avião sinistrado, constatando que o mesmo não possuía mais combustível quando caiu sôbre a casa.

Prestando esclarecimentos àquelas autoridades, o sr. Hugo Marques Lins disse que o aluno-pilôto Guilherme Lôbo, havia decolado daquela base apenas com gasolina suficiente para meia-hora de vôo mas conforme ficou apurado, êle já estava voando há mais de 90 minutos. Acrescentou que acredita que Guilherme, que reside na Rua Ramos da Fonseca, 64, havia perdido o rumo, ocasião em que ficou sobrevoando aquela área.

Esfaqueada ao fazer a oração

RIO —
Sebastiana da Cunha, de 19 anos, foi agredida, na tarde de ontem, a facadas, na favela de Vigário Geral, por Edna de tal, tendo sido internada no Hospital Getúlio Vargas com ferimento penetrante no abdome, enquanto sua agressora fugia.

Ao ser medicada, Sebastiana declarou não saber porque foi agredida, pois na ocasião fazia uma oração. Admite que possivelmente, Edna julgou tratar-se de macumba contra ela, investindo de faca na mão. O 21º Distrito registrou o fato.

ORAÇÃO OU MACUMBA?

Alguns policiais dirigiram-se para a favela de Nova Brasília, em Bonsucesso, onde reside Edna, mas esta ali não se encontrava. Havia estado pouco antes e contando ter agredido Sebastiana ao "ser provocada pela macumba daquela mulher".

No entanto, no HGV Sebastiana insiste em afirmar que apenas rezava, indiferente a tudo e a todos. Apenas ela e Deus. Nem chegou a perceber a presença de Edna a não ser quando ela gritou e agrediu-a, fugindo em seguida.

Ex-pracinha prêso por praticar atos imorais

RIO —
O ex-combatente Mário Lima Pinheiro foi prêso, na tarde de ontem, na Praça 15 de Novembro, ao ser acusado, pela viúva Iracema Jurema Pimentel Peçanha, de estar praticando atos indecorosos. Uma viatura da Radiopatrulha encaminhou ambos ao 6.º Distrito Policial.

O acusado que vive numa cadeira de rodas perambulando pelas ruas da cidade, explicou ao comissário de serviço, naquela delegacia, que não praticara qualquer ato imoral e que, também, não havia feito qualquer disparo de arma de fogo, conforme Iracema informara às autoridades.

CONHECIDA

Segundo ficou apurado junto ao 6.º DP, Iracema já é conhecida naquela dependência policial, uma vez que, na época em que vendia "churrasquinhos" nas proximidades daquele distrito, promovia, constantemente casos com seus fregueses.

No decorrer de sua queixa formulada à polícia, Iracema disse que o ex-combatente havia feito um disparo de arma de fogo contra ela e que o projétil estava encravado numa árvore da Praça 15 de Novembro.

NÃO ACHARAM

As autoridades policiais, tendo em vista a afirmação de Iracema, de que Mário havia atirado contra ela, muito embora não houvesse testemunhas, se dirigiram ao local apontado pela "vítima" e constataram que não havia bala alguma alojada na árvore.

Ato contínuo, o comissário de serviço, após ter feito o registro do caso, tendo em vista a falta de elementos, mandou que Iracema e Mário fossem embora, dando o caso por encerrado.

Apêlo ao chefe da DPP

RIO —
Centenas de reclamações têm chegado a esta redação, ultimamente, sôbre pedidos de porte-de-arma, dirigidos à Divisão de Polícia Política da Gauanabara, e que, embora tendo preenchidos todos os requisitos (até mesmo os considerados desnecessários), continuam inexplicàvelmente "engavetados" naquela repartição dirigida pelo coronel Lauro Alves Pinto.

Além das exigências legais (prova de que o requerente trabalha em algum lugar, explicação do motivo para o uso da arma, fôlha corrida, atestado de bons antecedentes e taxa de Cr$ 500 em estampilha), a autoridade passou a exigir um atestado de que o requerente não se excede em bebidas alcoólicas.

FACILIDADES

Os interessados vêm apelar, por nosso intermédio, ao coronel Lauro Alves Pinto, no sentido de que sejam atendidos, com brevidade, os seus requerimentos. Alegam que o irresponsável, o elemento perigoso, não necessita de autorização para andar armado, e que, se pedem a autorização, é porque esntem a insegurança que reina por tôda a cidade.

Ladras prêsas quando roubavam no comércio

RIO —
As ladras Maria Sueli dos Santos, Nilza dos Santos e Maria Antônia dos Santos foram prêsas em flagrante, na tarde de ontem, quando furtavam vestuários no valor de Cr$ 2.200, na casa comercial situada na Rua Capitão Barbosa, 656 (Ilha do Governador).

O proprietário do estabelecimento, sr. Elias Salib, ao verificar que estava sendo lesado, solicitou o comparecimento da rádiopatrulha 127, que chegou a tempo de detê-las.

O FURTO

Encontrava-se o sr. Elias atendendo atarefadamente vários outros fregueses quando penetraram no seu estabelecimento comercial, as desocupadas Maria Sueli (20 anos, Rua Galileu, 154-Jacaresinho), Maria Antônia dos Santos (22 anos, residente no mesmo endereço) e Nilsa dos Santos (24 anos, Rua Timbá, s/n. — Maria da Graça). Burlando a vigilância do dono da casa embrulharam sete bolsas de senhora (côr azul), cinco macacões de criança e um blusão branco. Iam saindo com os objetos, quando um empregado deu o alarma. Imediatamente foram cercadas e detidas por vários freguêses.

A POLICIA

O fato foi comunicado ao comissário Pompeu, de serviço no 20.º Distrito que fêz remover as ladras para a sua Delegacia, onde foram autuadas por furto e trancafiadas no xadrez.

Segundo informações do comissário Pompeu, as ladras são velhas conhecidas da polícia pelos seus costumeiros furtos, tanto em casas de comércio como em residências familiares, tendo, por inúmeras vêzes, dado entrada no 20.º Distrito.

Bastidores Policiais

NA ESQUINA da Avenida Presidente Vargas com Rua Major de Freitas existe o "cabaré" dos bandidos onde se reunem desde a manhã até as altas horas da noite mundanas, cafetões, vagabundos e, desordeiros. De vez em quando um tiroteio. As brigas são comuns e os assaltos constantes. Porque não se fecha aquêle antro de marginais? Isto perguntam as famílias que moram nas redondezas. Responda a Polícia, se puder.

—♥—

O SISTEMA de pagamento dos servidores policiais na Divisão de Administração está prejudicando o trabalho rotineiro das autoridades, principalmente as que estão lotadas nos distritos. Ontem era difícil encontrar-se um delegado na sua jurisdição. Todos estavam recebendo vencimentos na sede do DESP. Antes, não era assim.

—♥—

UM REPRESENTANTE da Polícia Federal de Narcóticos, do México, veio ao Brasil para estudar os métodos de combate à difusão da maconha. Antes de conhecê-los afirmou a um vespertino que "o problema de viciados no Brasil é maior do que nos Estados Unidos". Depois de se integrar na coisa ficará convencido de que é maior que em outra qualquer parte do mundo.

—♥—

A "GULF Stream Shipping Limited" já ingressou, no Tribunal Federal de Recursos, com a respectiva ação para anular a apreensão do "Aletes" e da carga existente à bordo. Juntando considerável número de provas a Autora assevera que tôda a carga estava manifestada, que a bordo se encontravam as respectivas faturas consulares e que o navio seguia sua rota normal para Montevidéu quando foi interceptado.

—♥—

FALA-SE num rodízio de delegados especializados e distritais. Para a DCD citam-se quatro nomes. E' a que tem maior número de candidatos muito embora a quase liberação do "bicho".

NICK

Jovens "curradas" fizeram novas acusações em Juízo

RIO —
No decorrer da acareação a que foram submetidas ontem, perante o juiz Valporé de Castro Caiado, as irmãs Lúcia e Teresa de Jesus Costa Leal mantiveram a denúncia feita na Polícia, contra dez transviados. As jovens —segundo foi noticiado na época — foram curradas ao sairem de um baile realizado no morro do Andaraí, no dia 19 de abril de 1959.

Os acusados são os seguintes: Jorge Miranda Machado, Custódio Alves, Válter da Silva, Arnaldo Luis Carreira, Jovino Zaboni Sobrinho, Fernando de Sousa, Élcio da Penha, Mário Jerônimo, Mário Semeão e Reinaldo Rosário. Na acareação, foi acusada a sra. Maria Cândida Carreira, como tendo oferecido dinheiro a Teresa (uma das irmãs curradas) para isentar de culpa, no caso, o seu filho Arnaldo Luis Carreira, vulgo "Babiloca".

"CURRADAS"

No decorrer do depoimento, ficou constatado o que se segue. As jovens Lúcia e Teresa de Jesus foram a um baile realizado no morro do Andaraí. Ao sairem para sua casa, foram vítimas de uma "curra", por parte de dez indivíduos, que as submeteram às mais torpes violências, tendo um dos "tarados", no fim da bacanal, arrancado um cordão de ouro do pescoço de Lúcia. Êsse "tarado", segundo a vítima, foi o tal "Babiloca" (Arnaldo Luis Carreira). Tais acontecimentos se verificaram no dia 19 de abril de 1959.

Ao ser iniciado o sumário de culpa, as jovens Lúcia e Teresa foram chamadas a depor, prestando então depoimentos diferentes dos que haviam feito na Polícia, antes de tudo por terem sido acusados — sra. Maria Cândida Carreira (mãe de um dos jovens implicados) e o amante de Lúcia, Francisco Pereira Dantas. Assim, o juiz Valporé de Castro Caiado intimou as môças a prestarem novos depoimentos, numa acareação. Lúcia, porém, não se apresentou em Juízo no dia determinado, chegando ao conhecimento do magistrado que ela fôra levada para um local distante e ainda não esclarecido.

BRAÇO QUEBRADO

Ontem, finalmente, Lúcia e sua irmã Teresa de Jesus compareceram à presença do Juiz. A primeira estava com o braço direito na tipóia, tendo afirmado a autoridade que, ao ser levada para um local ignorado, fôra o seu braço partido pela sra. Maria Cândida. Lúcia foi remetida ao Instituto Médico Legal, para efeito de exame de corpo delito, e, depois, foi socorrida no Hospital Sousa Aguiar.

ACAREAÇÃO

Ao serem ouvidas em Juízo, as duas irmãs voltaram a acusar os dez transviados: Jorge Miranda Machado, Custódio Alves, Valter da Silva, Arnaldo Luis Carreira ("Babiloca" Jovino Zaboni Sobrinho, Fernando de Sousa, Élcio da Penha, Mário Jerônimo, Mário Semeão e Reinaldo Rosário, como autores de "curra" de que haviam sido vítimas. A mãe de "Babiloca" foi acusada de ter raptado Lúcia, quebrando o braço da môça, a fim de ela não prestar depoimento contra seu filho.

AVISO

O juiz Valporé de Castro Caiado mandou o escrivão Jacob Bittencourt avisar os acusados de que será processado, sem maiores delongas, todo e qualquer que tentar praticar violências contra as pessoas das jovens.

NOVO EXAME

O advogado Mário Forni, que, durante a acareação, procurou por todos os meios, inclusive por sinais, perturbar Lúcia, declarou que vai pedir seja feito um exame de sanidade mental na jovem, a fim de se tornarem sem efeito as suas declarações.

Testemunhas depõem: crime da Rua Leopoldo

RIO —
João Gonçalves Curvelo, guarda-civil, compareceu à presença do juiz Alberto Garcia, no I Tribunal do Júri, para ouvir testemunhas de acusação, pelo crime praticado no dia 21 de fevereiro, dêste ano, na Rua Leopoldo, em frente ao n.º 103, quando matou a tiros, José, Válter e Álvaro Nascimento Rainha.

Deu origem ao crime, o fato de, na véspera, ter o policial levado, para à delegacia, Augusto Rainha, primo das vítimas, homem dado à embriaguez, que proferia palavras obcenas e promovia desordens em via pública, e que, à intervenção do guarda, resistira tenazmente a prisão, inclusive à RP, que o conduziu.

DEPOIMENTOS

O depoimento das cinco testemunhas arroladas como acusação pela promotoria, somente, veio robustecer a legítima defesa com que agiu o funcionário policial contra o "pivot" que deu origem ao crime, o contumaz alcoólatra Augusto Rainha.

Depondo inicialmente na presença do juiz Alberto Garcia e o advogado Laercio Pelegrino, a sra. Gilveti Simonimdine que é moradora há vários anos no local e assistiu de sua casa ao crime.

MAIS MORTES

Continuando afirmou que ouviu um tiro e foi ver o que acontecia, quando deparou com um corpo estirado, próximo a seu portão. Novamente depois de ter entrado para sua casa, novo estampido, tornando a ver numa distância de dez metros do primeiro corpo, outro

Passados cinco minutos, novo estampido e novamente outro corpo inerte a poucos metros dos anteriores. Alega que de fato é muito "bisbilhoteira". Por isso se inteirou do crime e, somente, entrou para sua residência a convite de Armando de Sousa, outra testemunha que depôs.

OUTRA TESTEMUNHA

Armando alegou que não viu no local dona Gilveti nem tampouco a conhece, mas estava no dia do crime e foi quem providenciou a ambulância para socorrer as vítimas.

Somente, ouviu disparos quando o guarda João encontrava-se debruçado sôbre um corpo e outro indivíduo vinha por trás para agredí-lo. Repentinamente o guarda virou-se e atirou ferindo-o.

CONFIRMAÇÃO

Vasco da Gama dos Santos alegou ao juiz que confirmava o que disse na polícia, não tendo apreciado o crime e visto quando, na véspera, o guarda conduzia Augusto preso e lhe pedia que chamasse a RP.

João Batista Mateus, também foi providenciar a ambulância e a RP, sabendo unicamente da existência de uma vítima, e vindo a saber das outras através uma garotinha que lhe falara.

ESTAVA DORMINDO

Finalmente depôs o "pivot" do caso Augusto Rainha que alegou, que no dia do crime encontrava-se em sua casa dormindo, quando se deu o evento.

A uma pergunta declarou que sua prisão no dia anterior foi porque encontrava-se embriagado, sendo prêso pelo acusado do qual levou uns empurrões, bofetões, caindo, no que resultou escoriações e operação de um dedo na mão esquerda.

Agrediu a canivete: absolvida

RIO —
Sebastião Cândido foi absolvido, unânimemente, no 2º Tribunal do Júri, do crime cometido no dia 28 de julho de 1959, na Rua Castelo Nôvo, 1, no Morro da Formiga, quando desferiu vários golpes de canivete em Jairo Firmino, causando-lhe graves ferimentos. O advogado de defesa Frederico Minervino conseguiu desclassificar o crime de tentativa de homicídio para crime de agressão. Presidiu à sessão do Júri o juiz Fernando Whitaker da Cunha, funcionando na acusação o promotor Everardo Moreira Lima.

Morto estrangulado e com 6 tiros: V. Cosmos

RIO —
O operário Gilberto Miranda Mendes foi encontrado morto, na manhã de ontem, no Morro da Vila Kosmos e seu corpo apresentava perfurações de bala e sinais de estrangulamento. O cadáver de Gilberto foi encontrado por Aílton José Maia, que comunicou o fato ao comissário Nílton, de serviço no 22.º Distrito Policial.

Para as primeiras investigações, um grupo de policiais da Delegacia do 22.º DP se dirigiu ao local, onde constatou a veracidade da informação. Vários exames foram feitos na esperança de que fôsse obtida qualquer pista que pudesse elucidar o crime, o que não ocorreu.

POLÍCIA TÉCNICA

Tendo em vista a falta de elementos que pudessem possibilitar o início de diligências positivas, o comissário Nílton solicitou a colaboração dos agentes da Delegacia de Segurança Pessoal.

Várias pessoas residentes no local do crime foram ouvidas, entre elas a jovem Vilma Miranda Mendes, irmã do assassinado, e ainda Dilcéia Pimenta Reis, as quais nada souberam informar.

MISTÉRIO

O cadáver de Gilberto foi encontrado sòmente de calção de banho e calçando um só pé de sapato. Os policiais deram início às buscas do outro pé de sapato da vítima, o qual, entretanto, não foi encontrado.

O comissário, após as diligências, solicitou o concurso da perícia do Instituto de Criminalística e fêz remover o corpo para o Instituto Médico Legal, onde será autopsiado.

Café: pronto o relatório

RIO —
O delegado Diogenes Sarmento de Barros, titular da Delegacia de Segurança Pessoal, a quem está afeto o inquérito do "Contrabando do Café" já concluiu seu relatório e encaminhou uma cópia ao chefe de Polícia. Ficou apurado, também que hoje, deverá ser encaminhado a 9a. Vara Criminal o inquérito criminal quando então será pedida a prisão preventiva de todos os implicados no escândalo.

Táxi x caminhão: 1 ferido

RIO —
Acélia Tambur de Assunção (casada, de 40 anos, residene à Rua do Camerino, 167, apartamento 102), recebeu contusões e escoriações generalizadas quando, ontem à tarde, o táxi em que viajava (chapa GB-5-69-27), colidiu violentamente com o caminhão chapa RJ-7-46-58, em frente ao número 165 da Rua Ferreira Pontes.

Enquanto a vítima, em ambulânácia, era levada para o Hospital Sousa Aguiar donde depois de medicada retirou-se para sua residência, os motoristas, abandonando seus veículos no local do desastre, fugiram para local ignorado, estando as autoridades policiais do 17.º Distrito empenhadas em suas identificações e capturas.

Estudantes cegas foram atropeladas

RIO —
Ivone da Silva (26 anos) e Lair Goulart (18 anos) ambas cegas e estudantes do Instituto Benjamin Constant, foram atropeladas, ontem, às 18,30 horas, à Avenida Pasteur, 350 (em frente ao Instituto) pelo carro de praça de chapa GB-50-58, cujo motorista se evadiu, deixando-as estiradas ao solo, contorcendo-se em dôres.

As cegas foram socorridas pelo funcionário Hélio Brant, e demais servidores daquele Instituto que as conduziram para o Hospital Miguel Couto, onde, apresentando traumatismo craneano, contusões e escoriações generalizadas, permaneceram em observação.

A POLICIA

Em seguida o fato foi comunicado pelo diretor do Instituto Benjamin Constant, às autoridades policiais da Delegacia do 4.º Distrito que iniciaram, na pessoa do comissário Rigueira, diligências no sentido de localizar e prender o motorista causador do acidente.

Juiz de plantão na Justiça

RIO —
A fim de tomar conhecimento de habeas corpus urgentes, estará de plantão amanhã na Justiça o juiz José Monjardim Filho, titular da 3a. Vara Criminal. Em virtude do feriado de segunda-feira dia 1.º de maio o plantão será feito pelo juiz da 4a Vara Criminal, dr. Basileu Ribeiro Filho. O magistrado será encontrado na Av. Presidente Wilson, 164 8.º andar sala 804-A edifício Novo Mundo, sede da Agência Nacional, no horário de 12 às 16 horas.

o carioca RECLAMA

ÁGUA... BILHÕES SOLÚVEIS

Apesar dos bilhões de cruzeiros gastos e das inúmeras providências tomadas, tôdas elas amplamente divulgadas pela imprensa e pelo rádio, a água continua desafiando os técnicos da S.V.O. e do D.A.E.

Quando conseguem tapar um furo, outro se abre mais adiante e, assim, nessa seqüência interminável de rebenta cano, conserta cano, o precioso líquido nunca chega em quantidade suficiente às torneiras desta «Aflitacap».

O povo já está cansado de esperar, mas como a sua paciência ainda não se esgotou, aqui registramos mais duas reclamações: Moradores da Rua Lafaiete Côrtes pedem providências ao D.A.E. pois, há seis dias, a água não chega àquela rua. Também os funcionários do Ministério da Fazenda, onde não existe água nem para molhar os dedos, para virar as fôlhas dos autos (os funcionários já gastaram tôda a saliva), fazem um veemente apêlo àquela Repartição abastecedora, para regularizar a situação, pois a mesma já está se tornando calamitosa e, se continuar, vão suspender os trabalhos.

PARA PERIGOSA

Na bifurcação da Avenida Santa Cruz e São Francisco Real, entre os populosos subúrbios de Realengo e Padre Miguel, existem duas paradas de ônibus, que constituem ameaça constante à vida dos passageiros e pedestres, por estarem localisadas numa perigosa curva, já conhecida como «Curva-da-morte». Os moradores das referidas ruas solicitam à Inspetoria de Trânsito a localização dessas paradas em outro local, pois, onde estão, não podem ficar, dado aos inúmeros acidentes alí já ocorridos.

CONCORRÊNCIA DESLEAL

Proprietários de tinturarias, estabelecidos em Vila Isabel, reclamam contra a concorrência desleal de uma tinturaria clandestina, existente na Rua Petrocochino, 59-fundos, que não pagando impostos, pode cobrar de seus freguêses preços mais baratos. E necessária uma providência das autoridades, dizem êles, e aqui fica registrada à queixa.

RODOVIÁRIA MARIANO PROCÓPIO

E inacreditável a situação em que se encontram as instalações sanitárias da Estação Rodoviária Mariano Procópio, dizem nossos leitores, em reclamações dirigidas a esta coluna.

Realmente, referidas instalações estão em péssimo estado de conservação e urge uma providência das autoridades competentes, a fim de que sejam as mesmas adaptadas às mínimas exigências de higiene e confôrto. Entre as falhas, encontramos: pias quebradas, privadas sem válvulas de descargas, espelhos quebrados e, o que é principal, falta d'água.

Convidamos nossas autoridades a fazerem uma visita à Estação Rodoviária de São Paulo, pois assim poderão verificar como estamos atrasados em matéria de confôrto e... higiene

Prestigie as Sociedades Amigos dos Bairros

RECLAMAÇÕES para esta coluna podem ser remetidas para a Avenida Rio Branco, 25, sobreloja, ou dadas pelo telefone 23-4437, das 8 às 12 horas.

CLINICA DE SENHORAS
DR. CANDIDO DIAS
Partos — Plástica genital — Gravidez — Atrasos
COPACABANA, 583, ap. 305
Tel. 57-8474, das 2 às 6 horas

Teatros e Boîtes
Programa para sua Noite

AIDA GARRIDO
fabulosa na comédia de J. GAMA
"A VACA DE GUARDA CHUVA"
no Rival Cinelândia
Hoje, às 16, às 20 e 22 horas — Reservas: 22-2721
AR REFRIGERADO

STUDIO-PRODUÇÕES
CONTATO
com: ADRIANO REYS e PAULO PADILHA
TEATRO MAISON DE FRANCE
HOJE, ÀS 20 E 22,15 HORAS
AR REFRIGERADO PERFEITO
IMPROPRIO ATE 18 ANOS — RESERVAS: 52-8678
PERMITIDO TRAJO ESPORTE
DIA 4: ESTRÉIA DA «PROGRAMAÇÃO REPERTÓRIO»
COM: "O IDIOTA"

Você é COMERCIÁRIO, OPERARIO, BANCARIO e NAO TEM MAIS FURO PARA APERTAR O CINTO venha gozar SUA situação com

"CARA DE PALHAÇO"
— A GUERRA DO ANO À TRISTEZA —
revista de Maia e Frazão com: NELIA PAULA — MANOEL VIEIRA — CARLOS MELO — GLORIA LADANY — MAURICIO LOYOLA e mais 60 artistas.
HOJE, ÀS 16, ÀS 20 E 22 HORAS
TEATRO REPÚBLICA
AVENIDA GOMES FREIRE (ESQ. AVENIDA CHILE)

NOVAMENTE a atração mais querida das noites cariocas
Booker Pittman
e mais LIVIO MANO E ZÉ MARIA c/conjunto
RUA DUVIVIER, 371 —
Telefone: 57-6984

PASSE A TARDE LIVRE NO
PLAZA HI-FI SOCIETY
AVENIDA PRADO JUNIOR, 258 — TEL.: 57-1870
DIREÇÃO DE MAURÍCIO LANTHOS
A SUA DISPOSIÇAO DESDE AS 15 HORAS
COM ÓTIMO SERVIÇO DE COZINHA
A MELHOR MÚSICA DO RIO
AR CONDICIONADO PERFEITO
ABERTO A PARTIR DAS 15 ATÉ AS 5 HORAS DA MANHA

O CANGACEIRO
EM NOVA FASE, SOB A DIREÇÃO DA CANTORA
HELENA DE LIMA
APRESENTA O CONJUNTO
YUMARÉ
DAS 6 DA TARDE AS 3 DA MANHÃ
RUA FERNANDO MENDES, 25 — COPACABANA

LEIA AOS DOMINGOS
REVISTA DA SOCIEDADE
DO DIARIO CARIOCA

Prisão preventiva para acusados: contrabando

RIO —

O governador Carlos Lacerda recebendo ontem o inquérito por êle determinado para apurar as fraudes da exportação do café, que lhe foi entregue pelo corregedor Zildo José Jorge, pelo delegado Diógenes Sarmento de Barros e pelo promotor Araújo Jorge, convocou os jornalistas para anunciar as suas conclusões.

Inicialmente fêz uma exposição sôbre o assunto o delegado processante, anunciando que o lucro ilícito obtido pelos fraudadores atingia a importância de 1 milhão e 815 mil dólares, correspondentes em nossa moeda a Cr$ 243.289.967,20, resultado da transação ilícita de 42 mil sacas de café.

PRISÃO PREVENTIVA

Anunciou o delegado que os autos serão encaminhados ainda hoje à 9a. Vara Criminal, com o pedido de prisão preventiva para 12 acusados, dos quais dois pertencem aos quadros do IBC (Instituto Brasileiro do Café). São êles Hélio Cardoso Gomes e Almir Clogiudica. O principal acusado porém é o sr. Francis Saint Clair de Sousa Dantas Forbes, sendo os demais os seguintes: Antonio Augusto de Andrade Coelho, Manoel Jantan Justin, Ademar Severo Bonfim, Jorge Santos Filho, Airton José Severo Bonfim, José Mendes de Sousa, Rômulo Barroso Feito e Antonio Caldeira Vitral.

Pela sua participação no crime, os dois funcionários do IBC, segundo ficou apurado no processo, receberam a importância de 4 milhões de cruzeiros.

GRAVE PREJUIZO PARA O ESTADO

Na sua exposição o delegado informou que o crime apurado, é de conseqüência muito grave para a Fazenda Nacional, revelando dólo na sua emprêsa desonesta e na qual estão envolvidas pessoas de projeção social e de recursos, como por exemplo o sr. Francis de Sousa Dantas Forbes. Os contrabandistas utilizaram carimbos falsos, como falsificaram também assinaturas de funcionários das repartições federais.

CAMBIO-NEGRO DO DÓLAR

As investigações permitiram à polícia descobrir também e apurar devidamente, o negócio de câmbio-negro de dólar, no qual ficou envolvido o sr. Arnaldo Brenha, sócio da firma "Bordallo Brenha & Cia.".

AS PENAS

Os acusados, segundo declaração do promotor Araújo Jorge, presente à reunião, serão enquadrados nos crimes de falsificação e corrupção ativa, podendo ainda estar incursos no delito de lesão patrimonial. As penas a que estão sujeitos variam de 6 a 20 anos de reclusão, declarando que as provas constantes dos autos foram conseqüência do depoimento dos próprios acusados, tomados na presença dos seus advogados e de outros representantes do Poder Público, sem a menor coação, todos êles confessando as fraudes que praticaram.

AS FIRMAS ENVOLVIDAS

De acôrdo com o inquérito a ser enviado hoje à 9ª Vara Criminal, são as seguintes as firmas envolvidas no contrabando de café, com as respectivas importâncias sonegadas: Exportadora Guarani, 29 milhões de cruzeiros; Figueiredo Forbes, 29 milhões e 955 mil cruzeiros; Comercial Exportadora São Francisco, 32 milhões de cruzeiros; Camargo Coelho, 149 milhões; Jansen Ferreira, 40 milhões de cruzeiros; Braz Café, de Curitiba, 45 milhões; Ajola (firma fictícia), 79 milhões de cruzeiros.

"POMBO-CORREIO"

Airton José Severo Bonfim, funcionário do IBC, irmão de Ademar Severo Bonfim, era o elemento de ligação do grupo de falsificadores. Incumbia-se êle de levar os conhecimentos falsificados para os Estados Unidos, contando com a colaboração de José Mendes de Sousa, conhecido por Juca, homem rico e astucioso, que era o orientador da gang.

VIGILÂNCIA

Ao final da exposição, depois de haverem falado longamente os representantes da polícia que se incumbiram do inquérito, o governador Carlos Lacerda declarou que os acusados se encontram sob vigilância policial, não podendo se ausentar do país. Alguns dêles solicitaram há dias passaportes, que lhes foram negados. Louvou o governador do Estado o trabalho realizado por todos aquêles que intervieram no inquérito, o corregedor Zildo Jorge, o delegado Diógenes Sarmento, o promotor Araújo Jorge e o escrivão Barroso.

Na foto, os bombeiros quando davam combate às chamas

Depósito da 'Isnard' destruído pelo fogo

RIO —

Violento incêndio irrompido às **21,15 horas de ontem**, destruiu, totalmente, o depósito da firma "Isnard e Companhia", de propriedade de Francisco Isnard e a tipografia "Boa Nova" de Eduardo Domingues, localizadas na Rua do Lavradio, 67 e 69 respectivamente, causando prejuízos calculados em 100 milhões de cruzeiros.

Inúmeras guarnições do Quartel Central e do Pôsto do Catete, comandadas pelo capitão Riani, deram combate às chamas que chegaram a ameaçar o "Teatro Recreio", causando pânico entre o público que ali assistia um espetáculo.

O fato foi registrado no 7.º Distrito Policial, cujo comissário solicitou o concurso da Perícia.

FOGO

Exatamente às 21,30 horas, o sr. Eduardo Domingues, proprietário da tipografia "Boa Nova", que jogava bilhar num bar localizado nas proximidades de sua loja, foi avisado de que no seu estabelecimento estava irrompendo um violento incêndio.

Incontinenti, foi solicitada a presença do Corpo de Bombeiros, que logo deram combate às chamas pela Avenida Chile e Rua do Lavradio, ocasião em que foram utilizadas duas escadas "Magirus".

CAIU

O cabo 627, do Corpo de Bombeiros, quando dava combate ao fogo através de uma janela do prédio sinistrado, caiu em seu interior, sendo retirado, ràpidamente, pelos demais companheiros e, logo após transportado ao Hospital Sousa Aguiar com ferimentos leves.

EXPLOSÕES

Momentos depois da chegada dos soldados do fogo, verificaram-se nove explosões violentíssimas, as quais abalaram a estrutura do prédio incendiado, cujas paredes laterais ameaçavam cair.

A cada explosão, os espectadores saíam em desabalada carreira, quando várias mulheres e crianças que assistiam ao incêndio se atiraram ao chão. Imediatamente foi solicitada uma escolta da Marinha, que ali compareceu sob o comando do sargento Barreto, a qual conseguiu restabelecer a ordem.

DOENTE

A reportagem do DC apurou com o sr. Cândido de Oliveira, gerente do sr. Francisco Isnard, que o mesmo está internado na Casa de Saúde São José, pois fôra vítima de um enfarte dias antes.

MERCADORIAS

Foi apurado, ainda, que no interior do depósito destruído havia grande quantidade de geladeiras, televisores, rádios e outros apetrechos domésticos.

Continua expurgo na Argélia

ARGEL —

Em continuação ao expurgo determinado pelo presidente De Gaulle, no seu objetivo de eliminar os últimos vestígios do fracassado golpe dos militares da extrema direita francêsa, foram presos, ontem, mais cinco generais (nomes ainda não divulgados). Cêrca de cinco mil pessoas implicadas no golpe receberão as punições governamentais.

As autoridades militares da França continuam à procura dos generais Raul Salan, Andre Zeller e Edmond Jounaud, enquanto muitas autoridades civis e militares foram suspensas tidas a julgamento.

ÚLTIMAS DA ARGÉLIA

O 1.º Regimento de Pára-quedistas da Legião Estrangeira — que interveio na insurreição de sábado último — está sendo dissolvido, e seus soldados serão incorporados a outras unidades. Também serão dissolvidos dois outros regimentos de pára-quedistas. Quanto à Legião Estrangeira, será a organização militar mantida.

SUSPENSOS

Foram suspensos de suas funções: o presidente do principal tribunal da Argélia, Jean Cot; quatro prefeitos e outras autoridades, os quais ficarão aguardando o destino que lhes der o govêrno francês. Anuncia-se, ainda, que a Magistratura de Oran está sendo submetida a séria investigação.

REUNIÃO

O ministro da Defesa da França, Pierre Messmer; o ministro dos Assuntos Argelinos, Louis Joxe; e o comandante-chefe do Exército, general Jean Olie, regresaram, ontem, à noite, a Argel, para a realização de uma «importante conferência». Nada transpirou sôbre o objetivo da reunião.

AVISO

As autoridades francêsas preveniram, ontem, que qualquer pessoa, em cuja posse se encontrem armas, depois de expirado o prazo oferecido pelo govêrno para recepção de armas nas Delegacias de Polícia, será castigada com severidade. Soube-se que, ontem, apenas, foram entregues 2.250 armas dos mais variados tipos. (UPI-DC).

Pedida a intervenção em Sergipe

BRASÍLIA —

O deputado Armando Rolemberg recebeu, ontem, nesta capital, um telegrama dando conta de que o Tribunal de Justiça de Sergipe já encaminhou ao govêrno federal um pedido de intervenção naquele Estado, tendo em vista obrigar o govêrno do sr. Luis Garcia a dar cumprimento às decisões tomadas por aquela côrte.

Informou o deputado do PR que, em Sergipe, sempre foi tradição — iniciada na administração do sr. Leandro Maciel — o govêrno não cumprir sentenças dos juízes de direito. Agora, a situação se torna mais grave, quando se verifica que o próprio Tribunal de Justiça não vê atendidas as suas determinações.

O fato que motivou o pedido de intervenção Federal naquele Estado, foi ter o govêrno impedido a posse de um juiz de direito, no município de Estância.

Câmara comemorou o Primeiro de Maio

BRASÍLIA —

Plenário da CÂMARA

Sem número para as votações, a Câmara dos Deputados, na ordem-do-dia da sessão de ontem, prestou homenagem aos trabalhadores, antecipando-se às comemorações do 1.º de maio, quando não haverá sessão. O primeiro orador a falar sôbre a data foi o sr. Fernando Ferrari, ainda no grande expediente, justificando uma indicação, para a transferência da sede da Petrobrás para a Bahia e um projeto de lei, dispondo sôbre o salário móvel dos trabalhadores, extensivos, também, aos camponeses.

Ainda no grande expediente, ocuparam a tribuna os srs. Rondon Pacheco e Meneses Côrtes, o primeiro, despedindo-se da Câmara, por ter que assumir a Secretaria do Interior do Estado de Minas Gerais e o segundo comentando decisão da Mesa, em questão de ordem suscitada na sessão anterior.

OUTROS ORADORES

Abertos os trabalhos pelo sr Sérgio Magalhães, ocuparam a tribuna os seguintes deputados: Milton Reis, justificando projeto que transfere para Belo Horizonte a sede da Companhia Vale do Rio Doce; Afonso Celso, encaminhando requerimento de informações, sôbre o pagamento de pensões, pelo IAPFESP aos aposentados e pensionistas do Estado do Rio de Janeiro; Osvaldo Zanelo e Medeiros Neto, congratulando-se com a Câmara, pela aprovação, em primeira votação, da emenda constitucional que dispõe sôbre a maior participação dos municípios na Renda Tributária Nacional; Sérgio Magalhães, falando sôbre a situação econômico-financeira do país; José Gujomar, comentando o monopólio estatal de borracha e a colaboração do Banco da Borracha; Clemens Sampaio, discorrendo sôbre o policiamento e a higienização das Superquadras em Brasília; Breno da Silveira, salientando providências do govêrno da Guanabara para o Distrito carioca de Santa Cruz, recentemente invadido pelas enchentes; Mauricio Joppert, sôbre a funcionalidade do edifício do Congresso; Passos Pôrto, congratulando-se com a escolha, pelo presidente Paulo de Tarso, do professor Ismar Ramos para secretário de Agricultura de Brasília; Rubem Nogueira, discorrendo sôbre a necessidade da abreviação de projetos de interêsse da Bahia; isenção de impostos aduaneiros para a importação de material importado pela Telefônica de Itabuna e subvenção de 30 milhões de cruzeiros para o Hospital do Instituto Baiano de Investigação da Tuberculose; Arno Arnt, comentando a fixação do preço mínimo para o arroz; Armando Corrêa informando sua próxima viagem ao Pará, a fim de apurar denúncias; Gabriel Passos, transcrevendo, nos Anais, artigo de Drew Pearson, intitulado "Petróleo e democracia", em que traça o quadro da situação petrolífera na Venezuela; Dirceu Cardoso, encaminhando apêlo da Câmara Municipal de Castelo, para que o govêrno federal faça a ligação rodoviária Castelo-BR-31, passando por Venda Nova e Patrimônio de Ouro; Unirio Machado, defendendo a economia riograndense, especialmente a produção agro-pastoril, a fixação do preço mínimo para as diversas culturas, incluída a linhaça, na relação que mereceu essa política econômica do govêrno; Croaci de Oliveira, solicitando do DASP, a inclusão dos ferroviários, marítimos e portuários nos benefícios da lei de paridade; Adail Barreto, lamentando a ausência de estabelecimentos de crédito nos municípios do Nordeste e pedindo a colaboração do Banco do Brasil e do Nordeste.

Falaram sôbre o 1.º de maio, os srs. Almino Afonso, pelo PTB; José Joffily, pelo PSD; Geraldo Guedes, pelo PL e Geraldo Freire, pela UDN.

Prieto faz oposição a Franco

PARIS —

O ex-ministro da República espanhola Indalécio Prieto, dirigente do Partido Socialista Espanhol, declarou hoje que seu partido decidiu, em uma assembléia de vários dias realizada em Toulouse, rejeitar tôda solução do regime do general Francisco Franco "que não proceda da vontade do povo".

Em uma entrevista exclusiva concedida à United Press International o veterano dirigente socialista, que passa uns dias em Paris antes de regressar à sua residência no México, declarou: "Vim do México, passando por Washington e Nova Iorque, para assistir a reunião realizada pelo Comitê Executivo do Partido Socialista Operário Espanhol, reunião na qual foi examinada em profundidade a atual situação internacional e a situação política da Espanha.

ACÔRDOS

Foram adotados acôrdos — prosseguiu — que ratificam a posição do PSOE de 1947, inspirada pela nota que mantinham em março de 1946 os governos de Washington, Londres e Paris, na qual êsses governos proclamavam seu desejo de que na Espanha se constituísse um govêrno provisório que, depois de devolver as liberdades ao povo, convoque um plebiscito para determinar que regime prefere a Nação.

"Esta nota constitui a base das recomendações que no mesmo sentido acordou a Assembléia Geral das Nações Unidas em dezembro de 1946. (UPI-DC)

PROJETO SÔBRE SEDE DA VALE DO RIO DOCE

BRASÍLIA —

Dizendo que o êxito da Companhia Vale do Rio Doce depende das ricas jazidas de minério localizadas no Estado de Minas Gerais, o deputado Milton Reis (PTB-Minas) apresentou projeto, ontem, na Câmara, transferindo a sede daquela emprêsa do Rio de Janeiro para o município de Belo Horizonte, pedindo ainda, para êsse fim, a abertura de crédito especial de cem milhões de cruzeiros.

Alega o deputado mineiro que "sendo a companhia uma emprêsa exportadora das riquezas de Minas Gerais, e sendo também aquêle Estado sede da maioria dos serviços da emprêsa, nada mais justo que ela tenha sua sede no referido Estado".

SENADO NÃO ATENDE A MARIANI

BRASÍLIA —

O Senado não vai atender aos desejos do sr. Clemente Mariani, que quer ver aprovado o projeto que manda isentar os trabalhadores do pagamento do impôsto de renda sôbre salários.

Os srs. Vitorino Freire e Barros de Carvalho anunciaram, ontem, que aquêle projeto será votado, dentro de mais uma semana. Estão apenas dispostos a atender ao ministro da Fazenda em questão de forma, mas não quanto ao mérito da proposição.

ÚLTIMAS DO ESPORTE

Brasileiros venceram e vão para o tri

NITERÓI, RIO —

Vencendo aos venezuelanos, por 72 a 45, os brasileiros saldaram o seu penúltimo compromisso no campeonato sul-americano de basquetebol e decidirão com os uruguaios, domingo, o título máximo. O jôgo de ontem, à noite, foi disputado no ginásio Caio Martins, tendo a equipe nacional levado a melhor no primeiro tempo, por 34 a 25.

Os uruguaios, no Maracanãzinho, levaram a melhor sôbre os argentinos, por 65 a 65, com um primeiro período de 39 a 31, favorável aos vencedores. O prélio foi dos mais renhidos, tendo os argentinos conquistado uma cesta em cima da hora.

OUTROS RESULTADOS

Ainda em Niterói, na preliminar, os chilenos sobrepujaram aos equatorianos, por 73 a 56, com 42 - 28 na fase inicial. No Maracanãzinho, no jôgo secundário, os paraguaios triunfaram sôbre os peruanos, marcando 66 a 55, com parcial de 29 a 19.

DECISÃO

Os uruguaios perdedores dos paraguaios enfrentarão os brasileiros, domingo, no Maracanãzinho, encerrando o certame. Os "five" nacional é bicampeão invicto e está caminhando para o tri da mesma maneira. Contudo, se fôr derrotado, perderá o título, uma vez que através de uma fórmula exdrúxula, mesmo ficando igualado ao Uruguai, êste, pode ser vencedor, será proclamado campeão.

MARCADORES DO BRASIL

No jôgo de ontem, os pontos dos brasileiros foram marcados por: Amauri (16), Vlamir (19), Renê (8), Jatir (9), Rosa Branca (12), Sucar (2), Belinho (1), Mical (4), Mosquito (1), Tozzi, Fernando, e Benjamim.

Urgência no projeto do direito de greve

BRASÍLIA —

Plenário do SENADO

Sob a presidência do sr. Cunha Melo e com a presença de 25 senadores, foi aberta a sessão de hoje do Senado Federal. O sr. Jeferson Aguiar enviou à Mesa dois requerimentos: um ao Ministério da Fazenda sôbre empréstimos superiores a cem milhões de cruzeiros contratados com o Banco do Brasil; Arrecadação e aplicação dos ágios; Atividade do IBC, na aquisição do café ao mercado interno, e outro ao ministro do Trabalho sôbre pagamento de benefícios previstos em lei aos segurados dos Institutos de Aposentadoria e Pensões.

Falando em nome da Maioria, o sr. Gilberto Marinho, a propósito das comemorações trabalhistas de primeiro de maio, enalteceu demoradamente a legislação social de autoria do falecido presidente Getúlio Vargas.

PREÇO MÍNIMO DO ALGODÃO

O sr. Argemiro Figueiredo, PTB da Paraíba, falou sôbre o preço mínimo do algodão, na região meridional do país, para a safra de 1950-61.

Os líderes Vitorino Freire e Barros de Carvalho, em nome respectivamente, do PSD e do PTB, requereram urgência para o projeto que regula o direito de greve.

Voltando à tribuna, o sr. Gilberto Marinho defendeu e manifestou seu integral apoio ao projeto de lei da Câmara que isenta do pagamento do impôsto de renda os vencimentos e salários de qualquer natureza até o limite máximo de 240 mil cruzeiros.

O sr. Caiado de Castro deu conhecimento à casa dos apelos que lhe vinham sendo dirigidos a fim de saber do andamento do projeto que modifica o impôsto de renda.

Em resposta o sr. Vitorino Freire declarou que o projeto deverá ser votado na próxima semana, dependendo do ministro da Fazenda que deseja maiores informações sôbre o mesmo.

O sr. Gaspar Veloso falou sôbre a enciclopédia infantil editada pelo Ministério da Educação, referindo-se elogiosamente ao primeiro volume "Mamíferos".

Turista atropelado por auto

RIO —

Acusando fratura da perna direita, contusões e escoriações generalizadas, deu entrada ontem à tarde no Hospital Sousa Aguiar, onde ficou internado, o turista alemão Wolfrann Woodt (casado, de 33 anos, residente no Hotel Argentina, localizado na Rua Cruz Lima, 30), que foi atropelado pelo auto particular chapa GB - 12-61-37, quando transitava pela Avenida Infante Dom Henrique, no aterro da Glória. O fato foi levado ao conhecimento do 6º Distrito, cujos policiais procuram o motorista atropelador.

Conclusões da 12.ª pág.

Ministério...

gabinete e ofensivas ao chefe do Executivo federal, devo esclarecer o seguinte:

a) Sòmente pela leitura dos jornais teve o gabinete do ministro da Justiça conhecimento da aludida nota vazada em têrmos inadmissíveis;

b) A referida manifestação foi feita à inteira revelia dêsse gabinete, sendo da exclusiva responsabilidade do jornalista que a elaborou e difundiu;

c) Êste gabinete levou o assunto ao conhecimento do titular da Pasta, em Brasília, o qual determinou a abertura de rigorosa sindicância para apurar a identidade do responsável ou responsáveis pela feitura do documento falso, comunicando-se o resultado da investigação à polícia para os fins de direito. Rio de Janeiro, 28 de abril de 1961.

a.) Orlando Felinto, subchefe do gabinete do ministro, no Rio de Janeiro."

Debates...

são Permanente das Organizações Sindicais reivindicará do govêrno medidas efetivas de apoio a Fidel Castro, afirmando que a revolução cubana exprime o desejo de todo o povo latino-americano.

Reivindicarão, também, os trabalhadores a elevação dos salários em geral e do Salário-Mínimo, além da instituição do salário móvel, de forma a possibilitar ao povo enfrentar a elevação do custo-de-vida.

Pleiteiam, ainda, que sejam aprovadas em regime de urgência as leis que visam à defesa da economia nacional, tais como a lei que regula a remessa dos lucros das emprêsas estrangeiras para o exterior.

São Jorge...

uma série de martírios, teria sido esquartejado.

— Tudo isto, porém — diz o padre Bertwino — são suposições, motivo pelo qual, por falta de dados históricos que provem ter São Jorge martirizado, o Consistório da Santa Sé, após muitos anos de dúvidas e de averiguações, resolveu excluí-lo da lista dos santos.

CULTO ANTIGO

Apesar desta dúvida da Igreja sôbre a santidade ou não de Jorge da Capadócia, o culto em seu louvor espalhou-se pelo mundo inteiro durante desde o século V em Roma, de onde se espalhou para os demais povos. Atualmente, existe cultos de São Jorge em quase todos os países do mundo, inclusive na Rússia. No Brasil, é cultuado desde 1747, sendo padroeiro da Igreja da Praça da República, de 202 anos de existência, onde existe a única imagem do "Santo Guerreiro" em tamanho natural.

Invocado tanto por católicos como por membros de outras religiões e seitas, Jorge da Capadócia tem a si dedicada a semana de 23 a 30 de abril sendo realizada ainda a tradicional procissão que encerra os festejos, dos quais participam milhares de fiéis.

Segundo o padre Bertwino, dentro de algum tempo esta procissão bem como o culto a Jorge da Capadócia, serão extintos, pois assim decidiu a Santa Sé.

— É preciso que os bons católicos acatem a decisão do Consistório, finaliza, nós nunca fizemos prova de que Jorge da Capadócia foi santo.

Enquanto a decisão da Santa Sé não é oficialmente transmitida aos fiéis, porém, o "Santo Guerreiro" permanece em altares da maior parte das igrejas do Brasil — talvez do mundo — e em orações de milhões de lares, onde é invocado como santo, como é considerado pelos fiéis e centenas de anos, no Brasil, inclusive na própria Igreja do Divino Salvador, onde foi proferido o sermão do padre Bertwino Boerkev.

Nova avaria...

trou um carga ontem pela manhã, às 7 horas, devendo estar normalizado dentro de 72 horas o abastecimento pois a água foi represada na Elevatória de Jurameto.

Tôdas essas informações, porém, — a que estimava em cinco dias como a que previa 72 horas para os reparos — estão superadas a esta altura, com a avaria em mais uma linha. Diante disso, não sabe o carioca até quando se prolongará o drama; sabe, apenas, que está o fornecimento de água sob nova ameaça de colapso total.

Queixa-crime...

Diz a queixosa que José Alcino Bicalho, escrivão do Escritório Cotegipe em Paris, quis comprar um apartamento no Edifício Jóquei, localizado na Praça Santos Dumont n. 126, de propriedade daquela Imobiliária. A transação era com financiamento da Caixa, estando tudo aprovado e marcado o dia 8 de fevereiro último para assinatura do contrato. A êsse tempo, a Caixa emitiu cheque contra a sua própria tesouraria, em favor de Bicalho, que por sua vez, passou o cheque para a Imobiliária, de número 62.633, série A.

SEM ASSINATURA

Todavia, a Caixa não assinou o cheque o qual permanece por não ter impôsto de transmissão e despesas de emolumentos

Conclusões da 1a página

Fidel quer...

quantas discussões forem necessárias para encontrar solução à tensão existente entre ambos os países para que cheguem a uma forma de convivência pacífica, às relações diplomáticas e mesmo amistosas, se o govêrno dos Estados Unidos assim o desejar.

2º) Estamos dispostos a combater, e combateremos até à última gôta de sangue, se nos atacarem. Denunciamos o monstruoso crime internacional que se perpetra contra nosso país à consciência mundial sôbre os riscos que para a paz do mundo há de significar esta agressão ao povo de Cuba, que está pronto para lutar até o final com heroismo impar e inigualável ardor patriótico".

Após os dois itens que contêm claramente a proposta cubana, a nota faz uma série de considerações sôbre a recente invasão perpetrada contra o país, cuja responsabilidade atribui aos Estados Unidos, dizendo que aquêle país "se dispõe agora a utilizar todo o seu poderio militar contra um pequeno país como o nosso, que jamais pode constituir a mais leve ameaça para uma grande potência como são os Estados Unidos da América do Norte".

LAMENTAM O "NEUTRALISMO"

Em comunicação dirigida a tôdas as associações profissionais congêneres no continente americano, a Ordem dos Advogados de Cuba no Exílio, sediada em Miami, pediu o apoio das mesmas, frisando que sua pátria é hoje "o cenário da tragédia que decidirá os destinos da América e de todo o mundo ocidental".

O documento, firmado pelo dr. Silvio Sanabria — presidente da Ordem no Exílio, como já o fôra, antes, em Havana — sustenta que o regime de Fidel Castro conta com a ajuda de "equipamento militar, aviadores, soldados e oficiais russos, tchecos e chineses"; portanto, o que ocorreu em Cuba foi "a guerra de homens amantes da liberdade e da democracia defrontando-se com o totalitarismo opressor e absoluto".

Mais adiante, diz a comunicação que os cubanos "se rebelaram contra a monstruosa tirania que lhes foi imposta por meio de burla, coação, terror, fôrça e a entrega da soberania nacional às potências socialistas sino-soviéticas".

NINGUÉM PODE SER NEUTRO

Depois de examinar a questão do "neutralismo ou indiferença" de alguns setores da opinião pública latino-americana perante os acontecimentos de Cuba, adverte a declaração dos juristas: "Ninguém pode ser neutro ou indiferente: o que está em jôgo é o sistema de govêrno e de vida de cada uma das nações dêste Hemisfério. Nós, cubanos, estamos decidindo os seus destinos".

E acrescenta: "Talvez seja esta a última oportunidade que se oferece aos homens democratas para que defendam valentemente os seus princípios. Cuba já se declarou república socialista. Pensem nesse exemplo e resolvam-se a agir, elevando as barreiras com que os democratas se restringem a si mesmos e que tantas vantagens oferem aos comunistas".

INVASÃO COMUNISTA

A verdadeira "invasão" de Cuba foi a chegada, há um ano, dos chamados "técnicos" russos, chineses e tchecos que entre bastidores manejam o país, segundo declararam, em Maracaibo, os membros do Diretório Revolucionário do Magistério Cubano, que viajam atualmente pela América Latina para denunciar o "regime de opressão e sangue impôsto por Fidel Castro".

Decaram os professôres cubanos que o regime comunista destroçou "tudo o que era positivo" no sistema educacional de Cuba e que os autênticos mestres foram substituídos por gente completamente incapacitada imposta pelo Partido Comunista.

TRAIÇÃO

"Castro — disseram — chegou ao poder apoiado pelo povo e pela solidariedade continental, porém atraiçoou os principais revolucionários enganando o povo, pactuando com o comunismo internacional e convertendo Cuba em outro satélite comunista".

A delegação do Diretório, que agrupa todo o magistério cubano no exílio e muitos mestres que lutam em Cuba contra a tirania castrista, está integrada por Rolando Alum, ex-professor da Escola Superior de Artes e Ofícios de Havana; Manuel J. Rabina, ex-professor de Matemática do Instituto de Havana, e os ex-professôres Irma Ariza Garcia, Sara Linera Lopez e Romualdo de la Cuesta. — (USIS-UPI-DC).

Governadores...

governos federal e estadual; i) — criação imediata, urgência urgentíssima, da Escola Superior de Agronomia de Rio Verde. O govêrno do Estado oferecerá o terreno e dará assistência técnica, através da Universidade Federal de Goiás.

ACRE

Na parte da Educação referente ao Território do Acre, o presidente da República aprovou as seguintes resoluções: *a*) Construção de 50 salas de aulas. Na falta de um projeto já elaborado para a construção das escolas, o presidente da República aconselhou ao governador do Território do Acre dirigir-se ao governador do Estado do Rio Grande do Sul, sr. Leonel Brizzola, que possue um plano de escolas rurais e um orçamento bastante econômico, tècnicamente perfeitos; *b*) Criação de cargos no quadro de professôres primários. O presidente Jânio Quadros mandou que se fizesse expediente para o encaminhamento ao Congresso Nacional da criação dos ditos cargos. Êste ano, a fim de atender as necessidades do território, especular a contratação dos professôres necessários; *c*) A criação em Rio Branco do Centro de Educação Pública. Êsse centro será construído em convênio entre os governos Federal e Estadual, e o DASP providenciará dotação de 2 milhões no Orçamento de 1962, para cobrir as despesas; *d*) Dotação de verba de 2 milhões para a criação de um centro de erradiação ao analfabetismo no Rio Branco; *e*) Criação de 60 cursos de alfabetização de adulto, (cada curso custará 102 mil cruzeiros por ano); *f*) Aumento da cota de transporte do Correio Aéreo Nacional para a merenda escolar; *g*) Dotação de 300 mil cruzeiros para a compra de animais destinados ao transporte de merenda escolar para os centros mais distantes do território; *h*) Criação da Escola Técnica Acreana de Comércio; *i*) Montagem do laboratório do Colégio Acreano; *j*) Aumento do quadro de professôres primários do território.

PROBLEMA DA BORRACHA

O titular da pasta da Agricultura, ministro Romero Cabral da Costa, focalizou os problemas da borracha, do Território do Acre, e fêz um resumo dos principais reivindicações do govêrno daquela região brasileira. Propôs o Território a organização de serviços para a abertura de seringais nativos, à base média de cem mil cruzeiros por homem, correspondendo a etapa de fixação a 600 homens-ano, ou 3.000 homens em um qüinqüênio. O Ministério da Agricultura considera aceitável o pedido, mas entende que a inclusão da verba deve ser determinada pelo presidente da República, o que foi aprovado pelo presidente Jânio Quadros.

Foi determinada então, por solicitação do ministro Romero da Costa, a constituição de um grupo de trabalho para o fim especial de indicar a solução para o problema do fomento à havea cultural.

Quase tôdas as reivindicações agro-pastoris do Território do Acre foram, em síntese, acatadas pelo chefe do Executivo, entre as quais, a consideração dos órgãos competentes no sentido da comercialização da castanha do Pará, visando o mercado exterior.

A inclusão no Orçamento para o próximo exercício, da verba de vinte milhões de cruzeiros para a incorporação anual de mil novilhas e trinta e cinco touros, a fim de suprir a falta de reprodutores do plantel também foi aprovada.

IMPORTAÇÃO DE GADO

Na questão de implemento de máquinas agrícolas, sementes e fertilizantes, visando ao fomento de cultura de subsistência, deverão ser aplicadas importâncias no total de quinze milhões de cruzeiros, a serem consignadas no orçamento do Ministério da Agricultura.

A seguir, apresentou o titular da pasta da Agricultura os problemas de interêsse do Território de Rondônia. Uma das reivindicações foi a permissão para importar gado do Estado de Goiás, e, para tanto, a formação de pastagens ao longo da rodovia BR-29. Quando foi apresentado o problema de armazéns e silos, o chefe do govêrno foi esclarecido pelo titular da Agricultura, de que, dentro de trinta dias, será apresentado o plano geral de armazenamento. Nessa oportunidade será considerada a solicitação do Acre, nesse sentido, e a da participação da CONTRINAG na construção de uma rêde de armazéns na região. Após a apresentação de planos e projetos, e depois de devidamente aprovados pelo presidente da República, deverão ser iniciadas as obras do frigorífico, visando ao aproveitamento do pescado.

VERBA LIBERADA

Ao serem considerados os problemas e as solicitações do Estado de Mato Grosso, foi liberada, inicialmente, a verba de 5 milhões de cruzeiros, destinada a pôr em funcionamento a Estação Experimental de Cáceres. Essa verba será incluída no próximo orçamento do Ministério da Agricultura.

Ao ser examinada a possibilidade de entrega dos postos agropecuários às associações rurais, o presidente Jânio Quadros esclareceu que esta entrega sòmente será feita a associações rurais de reconhecida idoneidade.

ASSISTÊNCIA AO HOMEM RURAL

Quanto à assistência ao homem rural, recomendou o presidente Jânio que sejam ampliadas as atividades no Acre, Goiás e Mato Grosso, assim como a inclusão de Rondônia nessas atividades, e, ainda, que o presidente do Conselho Regional do SSR procurasse entendimentos com o govêrno federal para aumentar a campanha em Mato Grosso.

Sôbre a importação de gado indiano foi determinado ao ministro da Agricultura: verificar se há comissão estudando o problema, e, em caso afirmativo, incluir Mato Grosso e Goiás nos estudos.

O arame-farpado será financiado às associações rurais, para revenda aos associados.

O governador de Rondônia solicitou, então, permissão para instalar uma usina de açúcar, com capacidade para 80 mil sacas, naquêle território, o qual, tendo capacidade para produzir, importa de Pernambuco. Determinou o presidente Jânio Quadros instrução ao IAA nesse sentido. Reivindicou então o Estado de Goiás a revalidação, para funcionamento, da usina de Goiânia, com a capacidade para 200 mil sacas de açúcar.

Finalizando o relatório de Mato Grosso, cujos itens foram na sua quase totalidade aprovados pelo presidente da República, com a constituição de grupos de trabalho para os devidos fins, foi iniciado o relatório de Goiás.

80 MILHÕES

O presidente da República determinou a liberação de verbas, através do Ministério da Agricultura, no total de 80 milhões de cruzeiros, para instalação, reaparelhamento, manutenção e admissão de pessoal de postos de vigilância-sanitária animal nas seguintes Unidades da Federação: Goiás, Mato Grosso, Acre e Rondônia.

Determinando especial atenção do Banco do Brasil, do IBC e do Banco Nacional do Desenvolvimento Econômico, ao problema de armazenagem, de fundamental importância para o país, esclareceu o chefe do govêrno que, todos os recursos solicitados pela comissão encarregada dêste assunto sejam atendidos com a máxima urgência.

Pinotti depôs:

Disse, ainda, que o terreno onde foi instalado o conjunto gerador não é de sua propriedade, pertencendo uma parte à Marinha e a outra à Reserva Florestal do Estado.

Encerrando sua resposta, o ex-ministro disse que quando soube que o caso do gerador foi enviado à polícia, para averiguações, escreveu uma carta ao dr. Celso Arcoverde, diretor-geral do Departamento Nacional de Endemias, na qual dizia que o gerador estava prestando um serviço à comunidade, naquele local, mas que êle, o diretor-geral, ficava livre para retirá-lo ou mantê-lo em funcionamento conforme entendesse conveniente.

Ao final da audiência, o sr. Mário Pinoti prometeu fazer um levantamento completo de todos os seus bens e remeter cópia ao delegado Lucena.

OS PRÓXIMOS

O inquérito policial continuará na próxima têrça-feira, quando serão ouvidos três funcionários do Ministério da Saúde. Também na próxima semana o delegado Mário Lucena deverá viajar a São Paulo, a fim de ouvir funcionários de algumas firmas que fizeram transações com o Ministério, operações que atingiram o volto de 35 milhões de cruzeiros.

Amaral...

o deputado Carlos Murilo, seu representante pessoal nas conversações com os próceres goianos.

O sr. Pedro Ludovico, chefe do PSD, concordou em rever a decisão tomada pelo seu partido, que indicou em convenção o nome do sr. Amaral Peixoto. Diante da reação dos oposicionistas daquele Estado, decididos a apoiar o sr. Alfredo Nasser como companheiro de chapa do ex-presidente, o próprio sr. Amaral Peixoto concordou na retirada do seu nome, entregando a decisão ao dirigente estadual pessedista.

O TRE recebeu em primeiro lugar uma petição do PTN, para o registro do sr. Kubitschek, mas determinou que a mesma baixasse em diligência para o cumprimento de determinadas formalidades.

A seu turno, o Partido Republicano estava esperando uma autorização do ex-presidente da República, já remetida da Europa, para dar encaminhamento à solicitação de registro da chapa JK-Nasser.

Laos: os...

narca que reinou por mais tempo naquele país ora conturbado, tendo sido o seu corpo conservado em formol, num féretro de sândalo.

MAIS ARMAS

Uma fonte considerada digna de crédito informou à reportagem da United Press International que aviões soviéticos continuam a descarregar armas, por meio de pára-quedas, na planície de Jars, embora a União Soviética tenha feito propostas para a cessação das hostilidades no reino de Laos. — (UPI-DC)

Kennedy:...

bilateral. Desejo lembrar o que declarou o presidente dos Estados Unidos na semana passada ante a Associação Norte-Americana de Diretores de Jornais".

AMEAÇA DE INTERVENÇÃO

White citou, então, o seguinte parágrafo do referido discurso do presidente:

"Está claro que esta nação, em concerto com tôdas as nações livres dêste Hemisfério, deve ver com olhos cada vez mais realistas a ameaça da intervenção comunista externa e sua dominação em Cuba. Ao povo norte-americano não agrada a existência, a menos de 90 milhas de nossas costas, dos tanques e aviões da cortina-de-ferro"".

NOVA AVARIA EM GUANDU: CRISE VIRA COLAPSO

DA ignora as causas: linha abastecia a ZS

RIO —

Estourou ontem mais uma linha de abastecimento da adutora de Guandu (a que serve a Zona Sul), com o que a crise da falta de água no Rio está, agora, novamente beirando ao colapso e a "calamidade pública" de pouco tempo atrás. A nova ruptura ocorreu próximo à Escola de Agronomia, enquanto o Departamento de Águas anunciava para breve a "volta à normalidade".

Apesar da gravidade da situação e do vulto das avarias, o Departamento de Águas ainda não sabe precisar quais os reais motivos de tal estado de coisas, limitando-se a hipóteses que atribuem o rompimento de linhas a "agressividade" do terreno (pântanos) por onde passam.

LINHA AMEAÇADA

"Quilômetro e meio da linha do Guandu, próximo à Escola de Agronomia está sob ameaça de estourar a qualquer momento" — informava ontem à tarde, antes do acidente, em entrevista ao DC, o eng. Correia Nunes, do Departamento de Águas, que planejava fazer o levantamento da linha ameaçada, além da que tem em vista o Ribeirão das Lajes, que sofreu o terceiro rompimento num mês.

O eng. Correia Nunes acredita, baseado nos estudos que realizou, que a causa das avarias é o rompimento das fitas de aço do encanamento, na região pantanosa que atravessa. Cogita-se de substituir as atuais fitas e, além disso, revestí-las de tubos de concreto com 1,75 m.

RACIONAMENTO

"Cumprindo ordens do diretor do D. A. — aduz — os engenheiros-chefes de distritos continuarão distribuindo racionadamente a água a seus bairros.

"Os 30 por cento de água represada serão distribuídos em dias alternados, a fim de que possam ser parcialmente atingidas as zonas mais prejudicadas com o acidente de Lajes" — disse ainda.

ATE' QUANDO?

O eng. Correia Nunes afirmou, finalmente, que houve exagêro quando se anunciou que a falta de água se estenderia por cinco dias, segundo, aliás, informação dada no público pelo próprio diretor do D. A., sr. Luís Roberto Veiga Brito.

"A segunda linha da adutora — disse, finalizando, o eng. Nunes — que se rompeu domingo último, en-

(Conclui na 11ª pág.)

ENTREGUE MEMORIAL À LIGHT

RIO —

Os dirigentes dos sindicatos de trabalhadores do Grupo Light entregaram, ontem, à diretoria da emprêsa o memorial em que expõem as reivindicações de suas classes, que pleiteam 48 por cento de aumento salarial.

Nêsse encontro, os representantes dos empregados do Grupo Light pediram à diretoria da emprêsa que dê uma resposta às reivindicações de sua classe até o próximo dia 7, para que os seus sindicatos possam tomar uma posição concreta.

A BELA E O REATOR

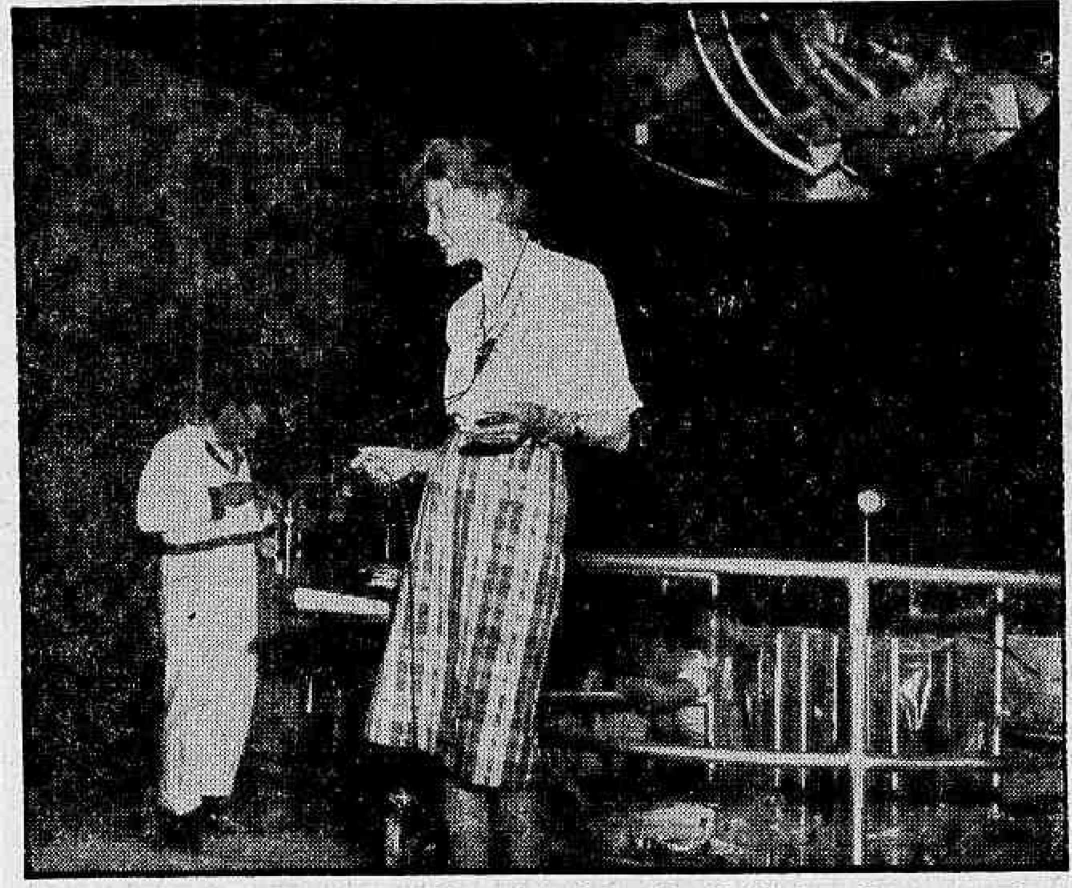

A dra. Joan Cristie, da ORINS, assistida pelo professor Jay R. Black, estão encarregados de ministrar ensinamentos aos guias e recepcionistas, que já estão sendo chamados, carinhosamente, pelo carioca, de "minhocas" e "minhoquinhas", que deverão explicar ao público os complicados aparelhos instalados na exposição "Átomos em Ação", cuja inauguração está marcada para o dia 3 de maio, e as suas aplicações. Na foto, a bela doutora americana quando dava esclarecimentos aos "minhocas" sôbre o reator de piscina, focalizado

Prepara-se 'minhocão' para entrar em ação

RIO —

Os professôres que deverão ministrar as aulas para estudantes e professôres, sôbre as aplicações pacíficas de energia nuclear, na Exposição "Átomos em Ação", já estão sendo devidamente treinados para êsse mistér pelo dr. Pièrre Lucie, sendo o programa dirigido pela dra. Joan Cristie e professor Jay R. Black, do Instituto de Estudos Nucleares de Oakridge (ORINS).

O programa de demonstrações para estudantes secundários, na referida mostra, consiste em um breve curso de física nuclear, baseado no programa para professôres de física e química dado pelo ORINS, e foi estruturado de modo a ensinar e desenvolver fatos científicos, por meio de demonstrações dinâmicas.

O CURSO

Reconhecendo que professôres brasileiros seriam muito mais aptos a conhecer o nível de conhecimentos e as necessidades de seus alunos, do que professôres estrangeiros, decidiu a Comissão que dirige os trabalhos da Exposição convidar técnicos locais para apresentar as demonstrações.

O curso será dividido em três aulas, e dado três vêzes por dia para grupos selecionados de estudantes e professôres das escolas secundárias. Começa por um desenvolvimento histórico do conceito do átomo, e prossegue com uma descrição de reatores nucleares e a exposição das aplicações pacíficas da energia atômica e dos radioisótopos. Grande parte da aparelhagem pode ser construída pelos próprios participantes do curso. Os professôres escolhidos para ministrar as aulas são os seguintes: Irajá Araújo Maia, da Faculdade Nacional de Filosofia; Eugênio Trombini Pellerano, da Escola Técnica Nacional, e João Francisco dos Santos, da Faculdade Nacional de Filosofia.

ENTRADA FRANCA

A Exposição "Átomos em Ação" será inaugurada no dia 3 de maio, sendo franqueada ao público. Num grande auditório, filmes de curtametragem serão exibidos aos visitantes que, assim, terão uma melhor orientação no que se refere ao desenvolvimento da energia nuclear, no mundo.

Palestras também serão realizadas, não só por técnicos americanos, como brasileiros, que versarão sôbre a radioatividade e as aplicações do átomo para a produção de energia elétrica, na indústria, agricultura, medicina e segurança. O horário de funcionamento da mostra será nos dias úteis, de 12 às 22 horas, aos sábados de 11 às 23 horas e aos domingos de 10 às 22 horas.

QUEIXA-CRIME CONTRA MEMBROS DA C. ECONÔMICA

RIO —

A Imobiliária Irapuã deu entrada na 15a. Vara Criminal com uma queixa-crime contra os membros do Conselho Administrativo da Caixa Econômica dêste Estado e contra Francisco Duque de Mesquita, diretor da Carteira Hipotecária, sob a acusação dos crimes de que tratam os artigos 314, 317, parágrafo 2º, e 319, do Código Penal, todos de natureza funcional, como prevaricação e corrupção.

(Conclui na 11ª pág.)

ELIZETE

Vai receber, hoje, o prêmio como "Melhor do Disco" de 60

"Baile do Disco" vai ser hoje

RIO —

Realizar-se-á, hoje, às 22 horas, na sede da Associação dos Cronistas Carnavalescos (Avenida Presidente Vargas, 509-22.º andar), o "Baile do Disco", promoção do Clube dos Comentaristas de Disco com a colaboração dos cronistas carnavalescos da Guanabara.

Durante a festa, serão eleitos e premiados os 26 artistas considerados pelo júri como os "Melhores do Ano no Disco" e os que fôrem classificados como "Personalidades do Ano no Disco" (referentes a 1960), assim como o "Rei", "Rainha", "Príncipes" e "Princesas" do Disco de 1961.

CONFRATERNIZAÇÃO

"Falando à reportagem, o presidente do CCDRJ e dirigente do Baile do Disco" disse que "a festa, logo mais, reunirá na mais ampla confraternização, artistas do disco nacional e seus fãs e admiradores, o que deverá estar sendo aguardado com grande expectativa. Agora, tudo pronto, as duas orquestras a postos, os salões ornamentados, barman, garçons e "maîtres" prontos para a batalha do bem-estar do público presente, terá lugar a promoção que marcará indelèvelmente a estação e a recordação daqueles que comparecerem à ACC.

PRÊMIOS, ELEIÇÃO E "SHOW"

Prosseguindo, Dircéu Ezequiel teve ocasião de destacar que, na festa de hoje à noite, serão entregues os prêmios para 26 artistas "Melhores do Ano no Disco" e para dos "Personalidades do Ano do Disco", ambos de 1960, bem como será realizada a eleição do "Rei" e "Príncipes", "Rainha" e "Princesas" do Disco de 1961, que serão proclamadas no fim do baile. Como grande atração ainda, estará presente para um rápido "show" o internacional cantor Pancho Gomes, a voz revelação do México.

Diario Carioca

RIO DE JANEIRO, SABADO, 29 DE ABRIL DE 1961

SUCULENTA FEIJOADA

Anilza Leoni (na foto, quando em visita ao DC), estará oferecendo hoje uma "suculenta feijoada" em comemoração a seus dez anos de "rebolado"

Anilza festeja dez anos de "rebolado"

RIO —

Prometendo "ficar de mal" com os convidados que deixarem de comparecer, a vedeta Anilza Leoni reunirá amigos e jornalista, hoje, no Hotel Miramar, para "deglutirem uma suculenta feijoada" comemorativa de seus dez anos de atividades artísticas.

Anilza, que foi descoberta durante o primeiro baile que assistiu em sua vida — o das Atrizes — iniciou sua carreira em 1951, participando da revista "Café Concêrto n.º 2", então em cena na buate "Acapulco", após a qual vem obtendo papéis de destaque tanto em teatro, como em televisão e cinema.

DEGLUTIR

Falando ao DC sôbre a festa de seus dez anos de vida artística, afirmou Anilza Leoni que ela será dedicada mais aos jornalistas e amigos que colaboraram para seu sucesso, do que pròpriamente à data. Para agradecer a êsses jornalistas e colegas, Anilza distrubuiu convites "para deglutirem uma suculenta feijoada", no Hotel Miramar, prometendo que ficaria "de mal" com os que não comparecessem.

— Quero agradecer o que fizeram em favor de minha carreira — afirmou Anilza.

Sôbre esta carreira, disse Anilza considerar como de maior destaque suas atuações em "Escândalos de 51", onde faz um nú artístico, "Aperta o cinto", "Mas muito mesmo", "TV para crer" e "Cupido falido", além de "O bode dansou", quando foi lançada como vedete, logo no início de sua vida artística — em 1952.

Embora satisfeita com os dez anos de atividades, diz Anilza que ainda precisa aprender muito para se considerar uma artista realizada. Planeja estudar muito, ainda, para alcançar maior sucesso.

Mesmo achando que ainda tem muito o que aprender, Anilza Leoni já há muito deixou de trabalhar apenas em teatro, tendo desempenhado suas atividades também em televisão, atuando em diversos programas, e cinema. Neste último, participou de diversas produções nacionais, entre as quais "Luzes mais sombras", "Com água na boca" — que lhe rendeu o título de "Melhor atriz de 56", e "Vai que é mole" êste mais recente.

— E isso — finaliza — foi possível graças à colaboração dos amigos, que sempre me incentivaram, durante êstes dez anos de vida artística.

DASP não enquadrará servidores

RIO —

O serviço jurídico do DASP, ontem, deu parecer que os servidores do DNER, quer tenham ou não 5 anos de serviço, não devem ser enquadrados no direito à paridade e Classificação, de acôrdo com as leis 3.843 de 1958 e 2.284 de 1954 — informou à reportagem, o sr. Manoel Corrêa, presidente da Associação dos Servidores do DNER, que estêve, ontem, em nossa redação.

O sr. Manoel Corrêa, em audiência com o sr. Antônio Fonseca Pimentel, diretor da Divisão de Pessoal, apurou, que o diretor que é também presidente da Comissão de Classificação e Cargos solicitara ao Consultor Geral da República, à opinião em tôrno do assunto fazendo todo êsse rodeio para não enquadrar os funcionários do Departamento Nacional de Estradas de Rodagem.

São Jorge não é mais santo: diz Pe. Boekev

RIO —

— "Jorge da Capadócia não pode mais ser considerado ou cultuado como santo, pois desde janeiro último o Consistório da Santa Sé, após longo estudo, excluiu-o do calendário católico" — declarou ontem, ao DIARIO CARIOCA, o padre Bertwino Boekev, ratificando suas palavras proferidas em sermão feito no dia consagrado ao "Santo Guerreiro", na Igreja do Divino Salvador.

A reportagem procurou o padre Bertwino Boekev em virtude da repercussão do sermão que proferiu, no qual aconselhava os fiéis a não mais cultuarem São Jorge, tendo o fato provocado enorme impacto entre os devotos de Jorge da Capadócia, principalmente por ser esta a semana a êle consagrada, a qual encerra-se amanhã, com a tradicional procissão pelo centro da cidade, anualmente acompanhada por milhares de pessoas.

NÃO É SANTO

Afirmando que baseou seu sermão na decisão da Igreja, disse o padre Bertwino Boekev, superior da Igreja do Divino Salvador, que sabe ter sido grande o impacto provocado por suas palavras entre os devotos do "Santo Guerreiro", muito embora — esclareceu — já desde janeiro último a Santa Sé tenha decidido excluí-lo do calendário católico.

— A decisão é do conhecimento das autoridades eclesiásticas do mundo inteiro — aduziu— e já no novo calendário da Santa Sé não conta o nome de São Jorge.

Indagado por que, se a decisão já é conhecida pelas autoridades eclesiásticas do mundo inteiro, ainda durante esta semana estão sendo levadas a efeito solenidades em louvor do "Santo Guerreiro", respondeu que só a Cúria Metropolitana poderia esclarecer, acreditando, no entanto, que isto se deveria, possìvelmente, ao fato de ter o santo — ou ex-santo — muitos devotos no Brasil não sendo possível interromper o culto bruscamente: "Acredito que as medidas serão tomadas aos poucos — declarou — inclusive com a substituição do padroeiro nas igrejas atualmente consagradas ao chamado São Jorge".

Adiantou o padre Bertwino Boekev que a Cúria Metropolitana era a única autorizada a falar sôbre o fato, podendo, inclusive, mostrar os documentos através dos quais a Santa Sé comunica a exclusão de Jorge da Capadócia da lista dos santos.

DÚVIDAS

São Jorge era descendente de família nobre — segundo conta sua história — tendo-se empolgado com os feitos dos soldados romanos, de cujo exército seu pai era oficial. Entrando para essas fôrças, destacou-se ràpidamente, já sendo general aos vinte e um anos, em Roma.

Nesta época, o cristianismo começava a se difundir entre os povos do Oriente e sul da Europa, tendo Jorge da Capadócia abjurado o paganismo romano para ser cristão, o que desagradou ao imperador Deocleciano. Inicialmente, mandou interpelar Jorge através de um de seus cônsules, tendo êle reafirmado sua decisão de se tornar cristão. Sem querer acreditar, Deocleciano chamou-o à sua presença, onde mais uma vez Jorge reafirmou seu propósito, quando adiantou que nenhuma ameaça poderia fazê-lo abandonar sua decisão, porque estava convencido da existência de um só Deus, encarnado em Jesus Cristo. Isto teria custado a vida de Jorge da Capadócia que, após

(Conclui na 11ª pág.)

"SÃO JORGE É EX-SANTO"

Apesar do sermão do padre Bertwino Boekev, os fiéis continuam a rezar invocando São Jorge, na própria Igreja do Divino Salvador. Na foto, uma devota do santo (ou ex-santo), que segundo declarações de Padre Boekev, teria sido cortado do calendário cristão

INTERROMPENDO O TRÁFEGO

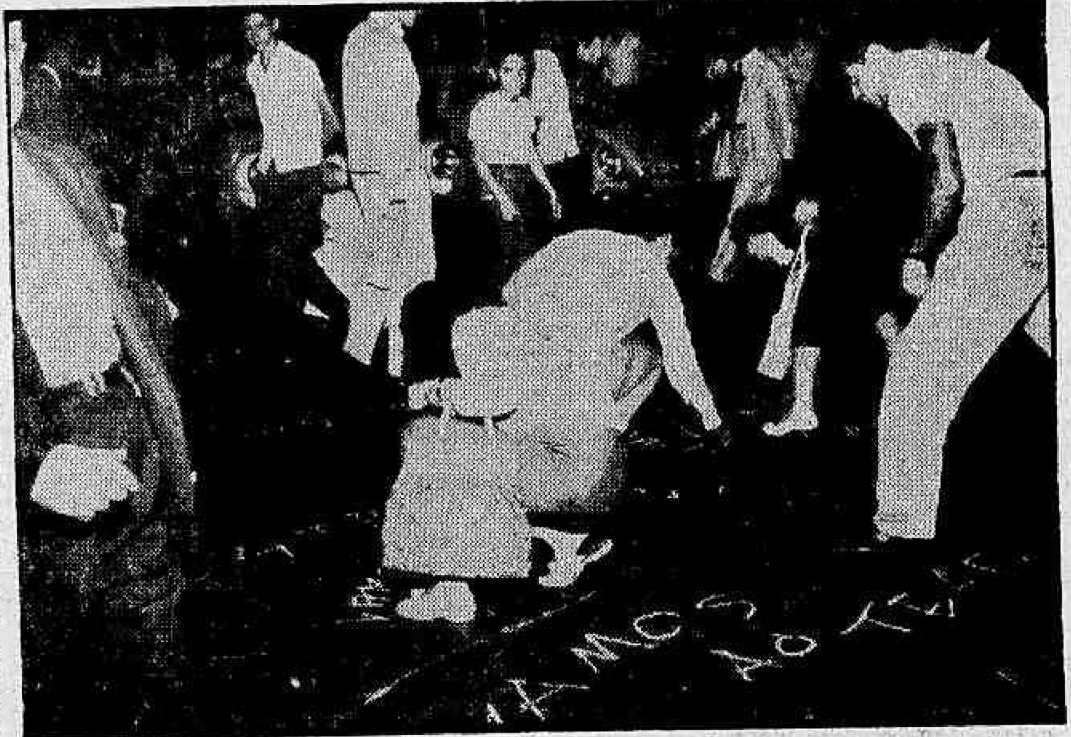

Atôres e atrizes de quase tôdas as companhias teatrais da cidade estiveram presentes, e rabiscaram por todos os lados, a frase que é o lema da campanha "Vamos ao teatro". Na foto, Derci Gonçalves interrompe o tráfego da Avenida Rio Branco, escrevendo no chão, entre muitos outros artistas

Artistas em campanha querem povo no teatro

RIO —

Abraçados pelo centro da cidade, interrompendo o tráfego e gritando "Vamos ao Teatro", a classe teatral realizou, ontem, uma passeata pelas principais ruas do centro, que marca o começo de uma enorme campanha para incentivar e incrementar no público, o hábito de ir ao teatro.

Mais de 12 companhias fizeram-se presentes e a manifestação contou com o apoio de tôda uma multidão que viu os maiores atôres do teatro brasileiro escreverem pelas paredes do Teatro Municipal, nas ruas e nos carros, a frase "Vamos ao Teatro", lema da campanha. Das escadarias do Municipal os artistas seguiram para a ex-Câmara dos Vereadores, e de lá em passeata, até a Praça Mauá.

PORQUE A CAMPANHA

— "A nossa campanha se deve à séria crise por que o teatro está passando — disse Labanca, ator e secretário do Teatro dos 7 — Há muito tempo que pensávamos em fazer isso, mas sempre as coisas iam se protelando, até que chegamos a dura realidade. — Numa cidade como a nossa, de mais de 4 milhões de habitantes, sòmente 50 mil vão ao teatro mensalmente. Era preciso fazer alguma coisa, e nós nos reunimos, e decidimos iniciar uma campanha de divulgação do teatro. Há poucos dias fizemos uma enquete na rua, onde constatamos que o público não acha caro o preço do teatro, mas não vai porque não tem o hábito; ora, o hábito não nasce sòzinho, cria-se, e é exatamente o que queremos — criar na criança e no adulto, o hábito de ir ao teatro. Pretendemos fazer temporadas a preços populares, cobrar a metade para estudantes; existe enfim uma porção de idéias que levaremos avante.

O brasileiro em geral — prosseguiu Labanca — tem o hábito de ir ao cinema, cujos preços estão perfeitamente equiparados aos do teatro. Eu gostaria de saber porque isto acontece.

Por outro lado — continuou — a nossa campanha prosseguirá dentro dos teatros onde atuamos, e a cada intervalo faremos uma pequena explanação de nossos objetivos, pedindo aos espectadores que tragam seus amigos ao teatro. Pretendemos também obter do govêrno, que à semelhança do que existe na Europa, crie na Guanabara um local especial para que os cartazes dos teatros, mostrem ao público o que estamos levando.

ASSOCIAÇÃO PARA CAMPANHA

Fundamos uma associação que reunirá todos os elementos de teatro, não sòmente atores mas também diretores e técnicos — disse Adolfo Celi, diretor da Companhia Tônia-Celi-Autran — e esta associação não entrará no campo do nosso Sindicato. A associação não tem nem nome ainda, mas como se vê, já está funcionando. Começamos agora — prosseguiu Celi — uma verdadeira luta que só terminará no dia em que tivermos no teatro, platéias como as do Maracanã. Será pretensão? — concluiu.

ARTISTAS ENTUSIASMADOS

As ruas já estavam tôdas riscadas, mas os artistas prosseguiam entusiasmados, e pela Avenida Rio Branco, interrompendo o tráfego, via-se Tônia Carreiro, Dercy Gonçalves, Margarida Rey, Sérgio Brito, Fernanda Montenegro, e muitos outros, abaixando-se pela rua e escrevendo com giz que cada Companhia trouxe — "vamos ao teatro", "Vamos deixar o dólar no país" etc...

A multidão aplaudia entusiasmada, mas alguns enviados do govêrno tentaram estabelecer confusão, gritando para que os artistas deixassem de sujar as ruas, ao que foram respondidos "com o lixo você não se incomoda, não é?" E a multidão aplaudia solidarizando-se com a justa campanha da classe teatral.

ARTISTAS PRESENTES

Entre a grande quantidade de artistas que estiveram presentes, pudemos destacar Tônia Carreiro, Margarida Rey, Paulo Autran e Adolfo Celi, do Teatro Mesbla. Ana Edler, Jack Brown do Teatro Maison de France. Fernanda Montenegro, Fernando Tôrres, Sérgio Brito, Labanca, do Teatro dos 7 Além dêstes, atores do Teatro da Praça, Dercy Gonçalves, e muitos mais.

Sem justa causa foram demitidos da Justiça

RIO —

Trinta e nove procuradores da Justiça do Trabalho foram dispensados por ordem do procurador-geral, sr. Elmar Campos, que incluiu na lista negra outros vinte funcionários que eram legalmente investidos nas suas funções e concursados, contrariando determinação do presidente da República.

As demissões impostas pelo procurador-geral da Justiça do Trabalho poderão determinar recursos ao Judiciário e o retôrno dos prejudicados as suas funções, exercidas, algumas, há mais de dez anos.

EXPERIÊNCIA SEM FIM

Os procuradores demitidos, na maioria antigos servidores com larga experiência nas suas funções, não estavam alcançados pelo decreto presidencial que mandou exonerar, coletivamente, todos os funcionários admitidos a partir de 1º de setembro de 1960.

Na sua busca para demitir mais funcionários, o sr. Elmar Campos pretende rever admissões desde 1953, mas poderão ocorrer medidas judiciárias que os trarão de volta ao trabalho, com pagamento do tempo em que tiveram fora do serviço público.

SEM CONCURSO

Por sua vez, o sr. Elmar Campos se efetivou no cargo de procurador-geral, sem concurso e foi promovido sem vaga, causando espanto aos seus ex-companheiros, agora, as suas atitudes.

A dispensa de funcionários com estabilidade, circunstância expressamente ressalvada no decreto do sr. Jânio Quadros, trouxe um sério precedente, bem como atraso em todos os serviços da Justiça do Trabalho, pois os funcionários restantes não podem dar conta do serviço.

Ministério desmente a nota: SAM

RIO —

O subchefe do gabinete do ministro da Justiça, nesta cidade, distribuiu à imprensa, a seguinte nota:

"Tendo sido divulgada pela imprensa desta capital notícia de visita do exmo. sr. governador Carlos Lacerda ao Serviço de Assistência a Menores "SAM", bem assim de declarações atribuídas a êste

(Conclui na 11ª pág.)

Debates sôbre o 1.º de Maio

RIO —

Os membros da Comissão Permanente das Organizações Sindicais do Estado da Guanabara reuniram-se, ontem à noite, na sede do Sindicato dos Têxteis, onde o sr. Roberto Morena relatou as providências que estão sendo tomadas para às festividades do 1º. de Maio, informando que cêrca de 30 sindicatos promoverão assembléias naquela data e levarão seus associados em passeata para a Praça da Bandeira, local em que será realizada a concentração.

As notícias de que o governador Carlos Lacerda havia determinado a não cessão de facilidades para a concentração dos trabalhadores na Praça da Bandeira no dia 1º. de Maio, foram desmentidas pelos dirigentes sindicais.

DESCONTENTAMENTO

Durante a concentração, os dirigentes sindicais pretendem externar, em seus discursos, o descontentamento reinante no meio da classe trabalhadora face à constante elevação do custo-de-vida, motivada em parte pela Instrução 204.

Em seu manifesto, a Comis-

(Conclui na 11ª pág.)